Livre Quatriéme

MOTETS

A I, II, ET III VOIX.

sans Symphonie,

et avec Symphonie.

Dediez

A MONSEIGNEUR

PAR Mr CAMPRA.

Gravés par Cla. Roussel.

Partion in quarto.

Prix 4tt broché

Relié en Veau. 5tt

A PARIS.

Chez P. RIBOU sur le Quai des grands Augustins à l'Image Saint-Loüis.

Et Chez l'AUTEUR.

Avec Privilege du Roy.

1706.

Mus.pt. 9906

B S B
MÜNCHEN

28/05/2605 9,2

A MONSEIGNEUR

Monseigneur

J'Ose donner cét ouvrage sous les auspices de vôtre Auguste nom. J'ay crû que des Cantiques composez pour célébrer la gloire de tout ce que le Ciel a de plus grand, doivent être offerts a ce que la terre a de plus respectable. Lors que les devoirs de la Religion m'ordonnent d'imiter par des chants, les occupations des Esprits Célestes; en même temps, Monseigneur la juste reconnoissance de vos bontez qui m'ont souvent animé dans mon art, m'engage a vous consacrer le fruit de mes travaux. Que c'est un glorieux avantage, en rendant les hommages Legitimes qu'un Chrétien doit a son Dieu, de pouvoir donner des marques du parfait attachement qu'un sujet doit au sang de ses Roix. Je suis avec un profond respect et la soumission la plus entiére

Monseigneur

Vôtre tres humble et tres obeïssant Serviteur CAMPRA

MOTETS

A I. II. ET TROIS PARTIES
sans symphonie, et avec symphonie.

PAR Mr. CAMPRA.

PREMIER MOTET. Pseaume. 1...

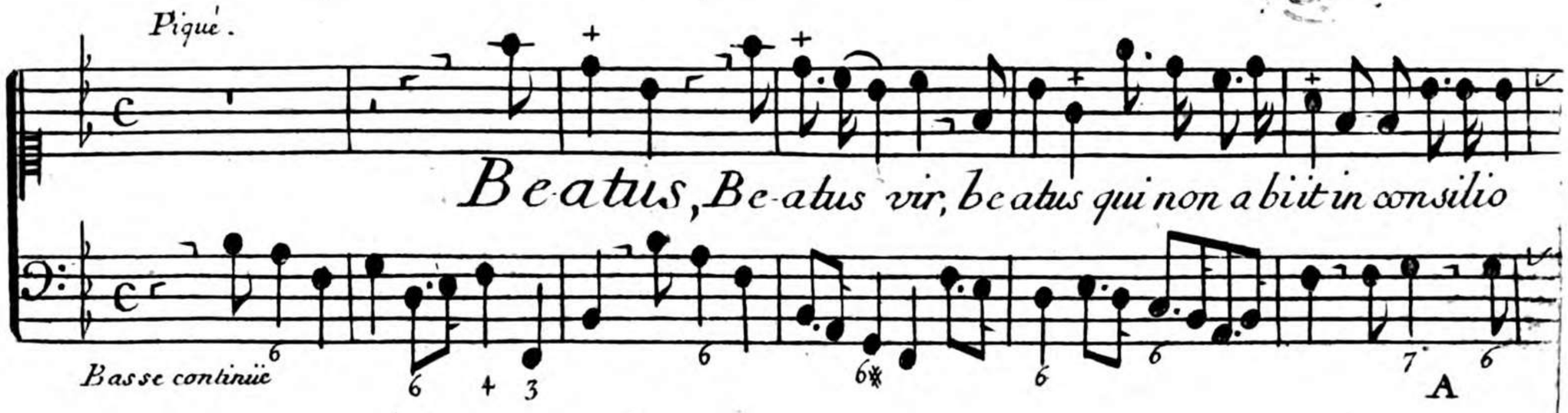

2

impio-rum, et in via pecca-torum, non stetit. non, non stetit: Be--

-atus, Be-atus vir; Be-atus qui non a-bi-it in consilio impiorum, et in

Cathedra pestilentiæ, non sedit. non, non se-dit. et in Cathedra pestilenti--

-- æ non se-dit. non, non, non se--dit. non, non, non se--dit.

Sed in lege Domini, volun- - -tas e--jus: et in lege ejus, et in lege

ejus, medi-tabitur di-e, ac noc-te. sed in lege Domini volun- -tas

4

ejus : et in le-ge ejus, medi tabitur di-e, ac noc-te. meditabitur di- - - -

gravement

- - e, ac noc-te.

Et

crit tanquam lignum, Et erit tanquam lignum, quod planta-tum

5

est, secus de cursus a - qua - - - - - rum, Et erit tanquam

lignum, quod plantatum est secus de cursus a-qua - - - - - - - - - - - - - - - -

- rum; quod fructum suum dabit in tempore su - - - o. Et

erit tanquam lignum, Et erit tanquam lignum, quod plan-ta-tum

est, secus de cur--sus a--qua---------rum. Et fo-li-um

ejus non defluet, non de-flu-et: et omni-a quœcũque faci-et

prospera-bun tur. Et erit tanquam lignum. Et erit tanquam

lignum, quod plantatum est secus de cursus a-qua- - - - - - - - -

Vivement.

- - rum. Non

8

sic impi-i, non sic; non sic impi-i, non sic impi-i, non sic; sed tanquam

4 3

pulvis, sed tanquam pulvis, quem projicit ven - - - - - - - - - - -

6 6

- - tus a facie ter - ræ.

Non sic impii, non sic; Non

sic impi-i, non sic impi-i, non sic; sed tanquam pulvis,

sed tanquam pulvis, quem projicit ven - - - - - - - - - -

- - - - - - - - - tus a faci-e ter-ræ. sed tanquã. pulvis, sed tanquam

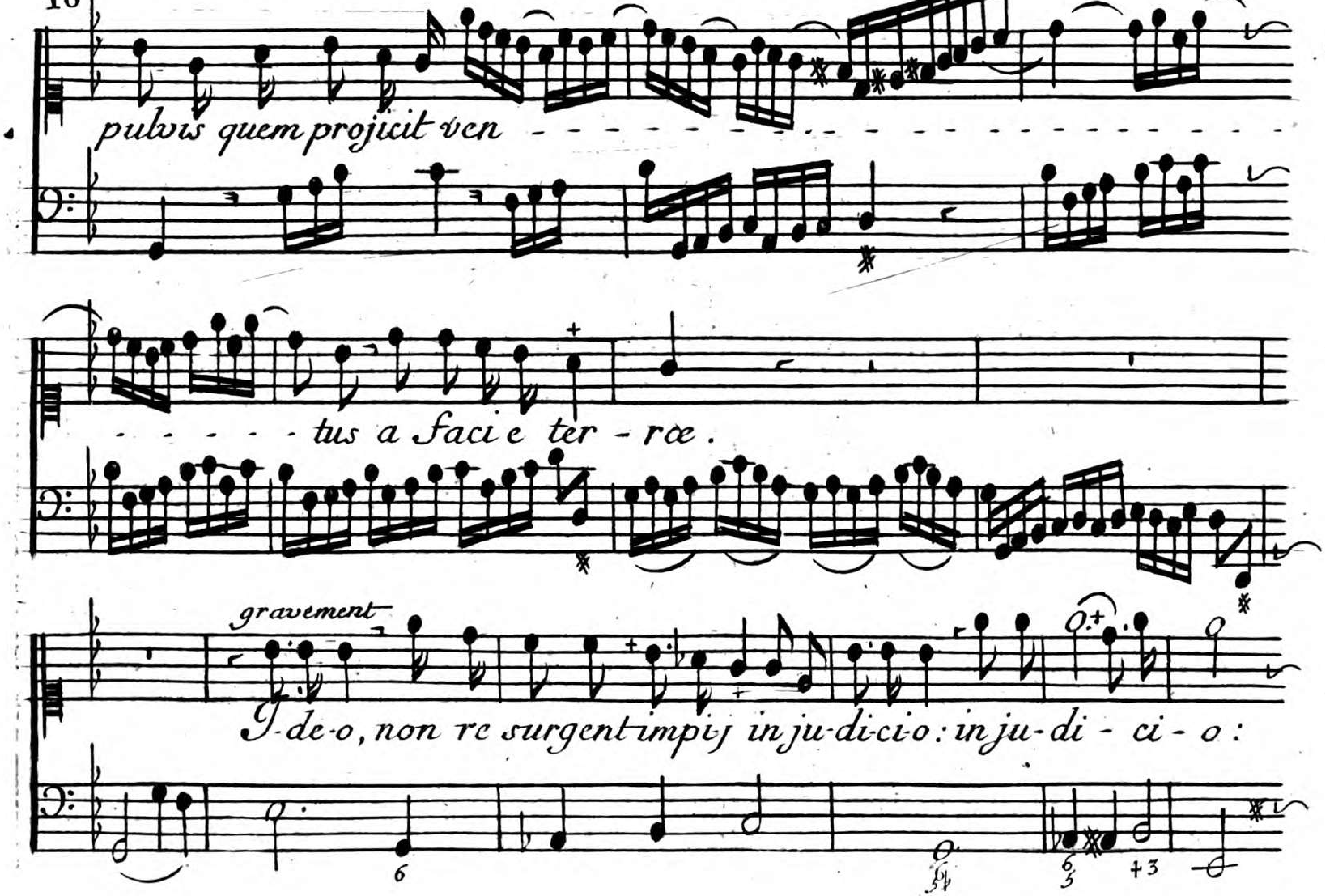
pulvis quem projicit ven - - - - - - - - - - - - - - - - -
- - - - - - tus a faci e ter - rœ .
gravement
I-de-o, non re surgent impi-j in ju-di-ci-o: in ju-di - ci - o:

neque pecca-tores, neque pecca-tores, in consili-o justo rum. Quo ni - - -

vivement

-am novit Dominus viam justorum; et iter impi-o - - - - - - - - - - - - - - -

rum peri-bit.

Et iter impi-o - - - - - - - rum peri - -

bit. et iter impi-o - - - - - - - - - - rum peribit, peribit, peribit. et

iter impi-o - - - - - - - - - - rum peri-bit, peribit, pe-ribit pe:

-ribit, peri-bit, peribit, peribit, Et iter impi-o - - - - - - - - -

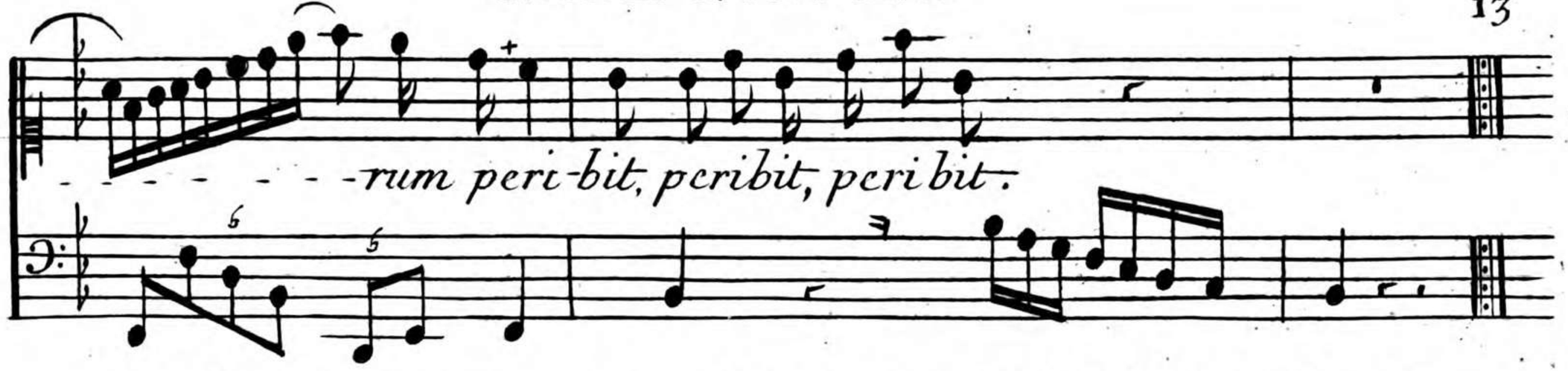

SECOND MOTET A VOIX SEULE et un Dessus de Violon, ou de Flute Allemande.

Pseaume. VIII.

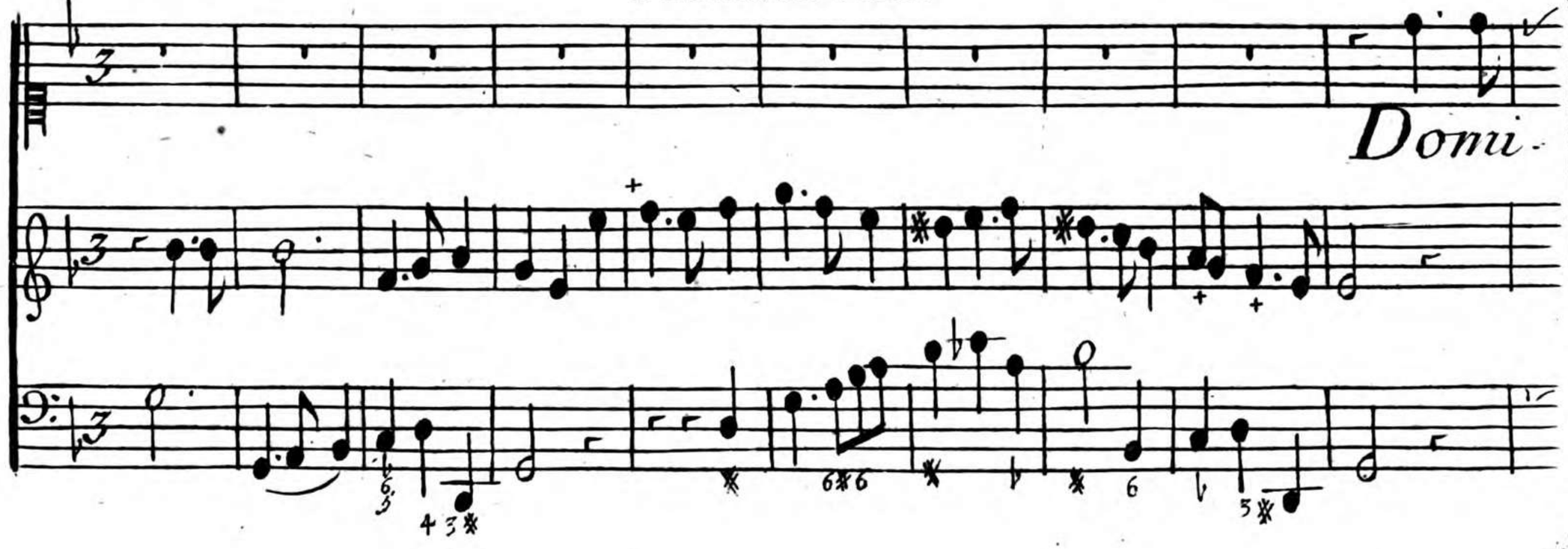

-ne, Dominus noster: Domi-ne, Dominus noster: quam admi-

- -ra-bi-le est nomen tu-um in univer-sa ter- -ra!

Domi--ne, Dominus noſter: quam admirabile eſt nomen tu-um

in u-niverſa ter--ra! quam admirabile eſt nomen

tuum in univer-sa ter- - ra! quam admirabile est nomen tuum

in univer-sa ter- ra! admirabi-le, admi-rabile est nomen tu-um

in univer-sa ter- - ra! Domi-ne, Dominus noster:

quam admi-rabile est nomen tu-um, in univer-sa ter-ra! in uni- -

C

II. MOTET A VOIX SEULE.

Gravement

ver- - sa ter-ra!

Quoniam elevata est magnificentia tua: super

cæ - - - - - los, super cæ - - - - - - - - los. quoniam elevata est mag-

- - - nificenti-a tua: super cæ - - - - - - - - - - - - - - los.

quoniam e-levata est magnificētia tua: super cœ - - - - los, super

cœ - - - - - - - - - los. Exore in fantium, Exore in

fantium et lacten - - - - - tium, perfecisti laudē. propter i-nimicos

tuos, i-nimicos tu-os; ut destruas i-ni-micum et ul to - - - - - -

22

rem. Ex ore in fantium et lacten - - - -

- - - tium, perfecisti laudem propter inimicos tuos, inimicos tuos; ut destru-

- - - as, ut destruas i-ni-micum et ulto - - - - - - - - - - - - -

- - - - - - - - rem, ut destruas, ut destruas ini micum et ulto - - - - - - -

24

- - rem, et ulto - - - - rem .

Quoni-am videbo cælos tuos, o-pe-ra di-gitorum tu- -

-or : lunam et stellas quæ tu fundas - - ti. Quid est homo, quod memor es

ejus? aut fi-li-us hominis, quoni-am visitas e-um.'

Gay.

Minuisti cum, minuisti cum paulominus ab angelis

glo - - - - ri a et ho - nore coro-nas - - - - ti, coronas - - - -

- - - - - - - - ti e - - - - - - - um, glo - - - - - ri a, glo - - - - - - ria

et ho-no-re, coronas

ti e-um; coronas - - - - - - ti-e--um.

Et conſtitu-is - ti e-um, ſuper opera manuũ tu-a--

Fin.

Fin.

-rum, ſuper opera, super opera manuum tu-a- -rum. Minuisti. &c. Jusques au mot fin.

Omnia subjecisti, sub pedibus ejus; oves et boves universas,

in super et pecora campi.

vivement

vò - - - - lucres cœ - - - li, et pisces ma - - - - - - - - - -

- - - - - - - - - - - - - - - - ris, qui perambulant semitas ma - - - - -

ris vo - - - - - - - - - lucres cœ - - - - li, et pisces

má - ris; qui per ambulant semitas

ma - - - - - ris, qui per ambulant semitas maris, qui per ambulant semitas

ma - - - - - - - - - - - - - ris, qui per ambulāt semitas maris, qui per

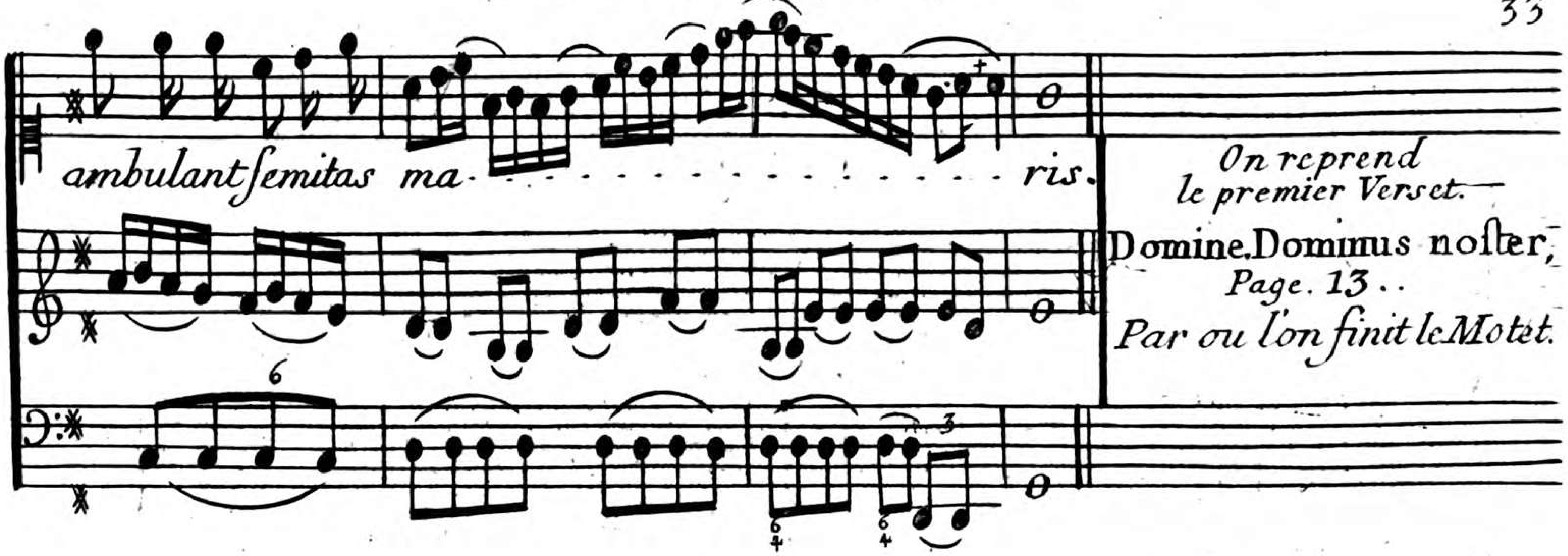

III.me MOTET A VOIX SEULE, Pour la Sainte Vierge.

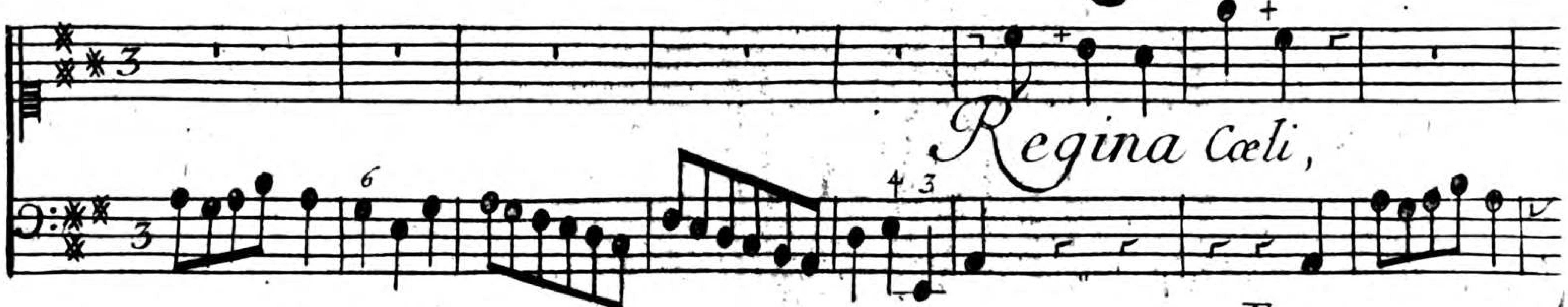

III. MOTET A VOIX SEULE.

34

Regina Cœli lœta - - - - re, lœ ta - - - - - - - re al-

leluy a, al - - - - - - - - - - - le lu-ya,

Qui - - a quem meru-isti por-ta-re, qui - - a

quem meruisti portare alle-luya, alle-luya, alle--

luya, al--leluy--a, alle-luya, alle luya, al---

lebuy-a, alle-luya, al-lelu--ya.

Resurrexit, Resurrexit si-cut dixit,

Resurrexit sicut dixit alleluya, al lelu- -ya, alle-

luya, alle-luya, al le lu- -ya, alle-lu-----

...ya, al - - - - lelu - ya,

O - ra pronobis De - um, o - ra prono - bis De - - -

- um, alle - lu - - - ya, alle - luya, alle - luya, al - le lu - - -

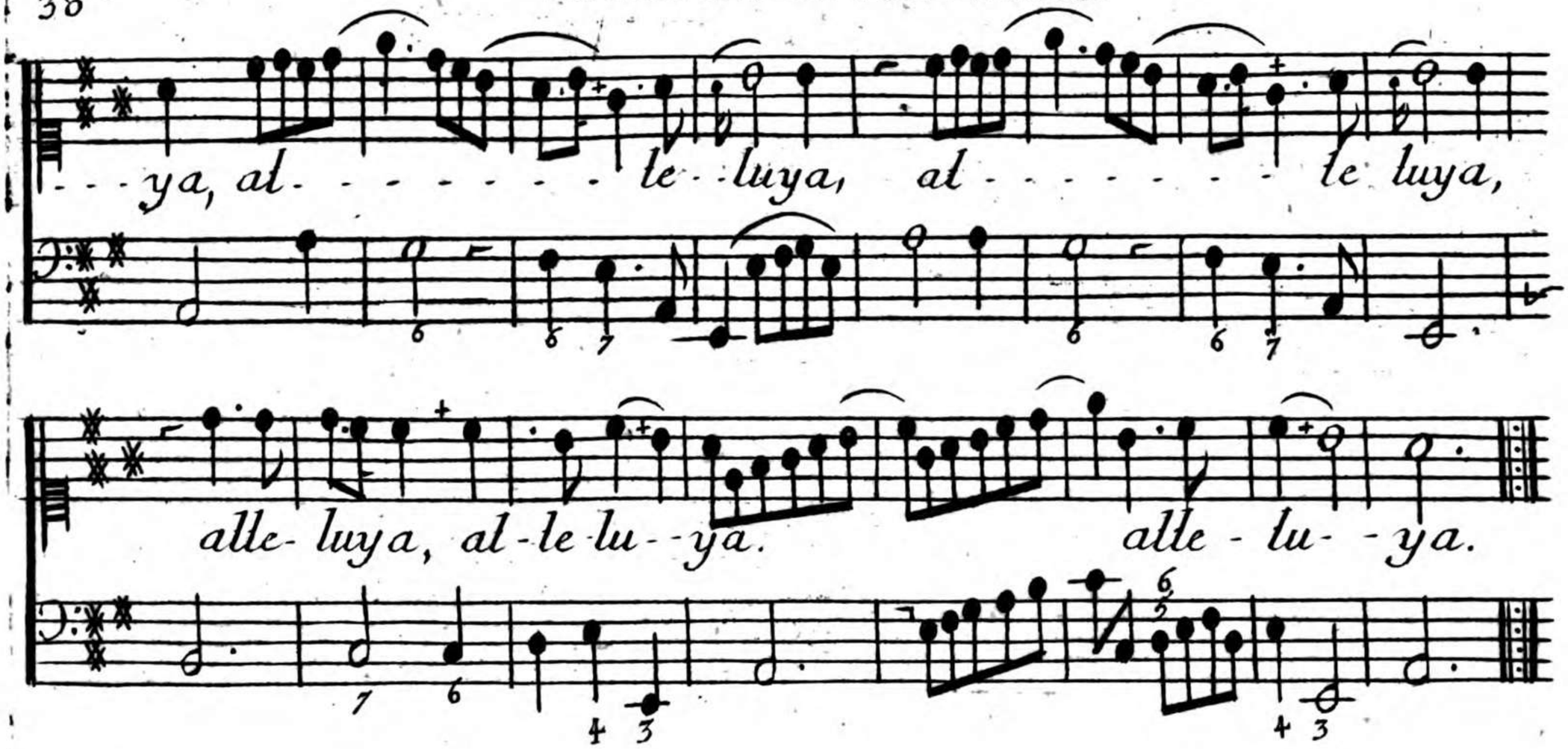

Fin du III.me Motet

IIII.e MOTET A VOIX SEULE.

gravement et piqué.

Quam dulce est, quam dulce

est, in hærere tibi, dilecte mi, dilec-te mi! quam dulce

est, in hærere tibi, dilecte mi, dilecte mi! dilecte mi, di-lec--te

mi. Quam grata sunt, quam jucunda, tuæ di-

Fin.

-lectio-nis vul-nera: quo major est ardor me- - us, tu copiosior

es in de-li- - ci-is: Quam dul-ce est, Iusques au mot Fin.

lentement

Languorem sana, da, da fi-nem suspi- - - riis, da,

da finem sus- - pi - ri - is, In

te, in te, me totum converte, conver - te, in te, in te con -

F

IIII. MOTET A VOIX SEULE

vivement

- - ver - - - te. me totum in te con ver - - te.

Tu solus glori-a gau - - - dium

et pax me - - - a. tu solus glori-a, gau - -

--- dium, et pax me --- a. glo ------ ria,

gau --- dium, pax me --- a, tu solus gaudium glo ---- ria.

et pax me-a, pax, pax me---- a,

gau - - - dium, glo - - - - ria, glo - - - - ria, et

pax me - - - a. gau - - - - dium glo - - - -

- - - ria, pax, pax me - - - a, tu solus glori-

- - a, tu solus gaudium, tu solus pax me - - a, gau - - - - - -

lentement

- - - - dium, glo - - - - - - - ri - a, pax me - - - - a, pax, pax,

pax me - - - a.

Fin du IIII.e Motet.

V.me MOTET A VOIX SEULE,
et un Dessus de Violon,
ou Flûte Allemande.

Pseaume. CXXVII.

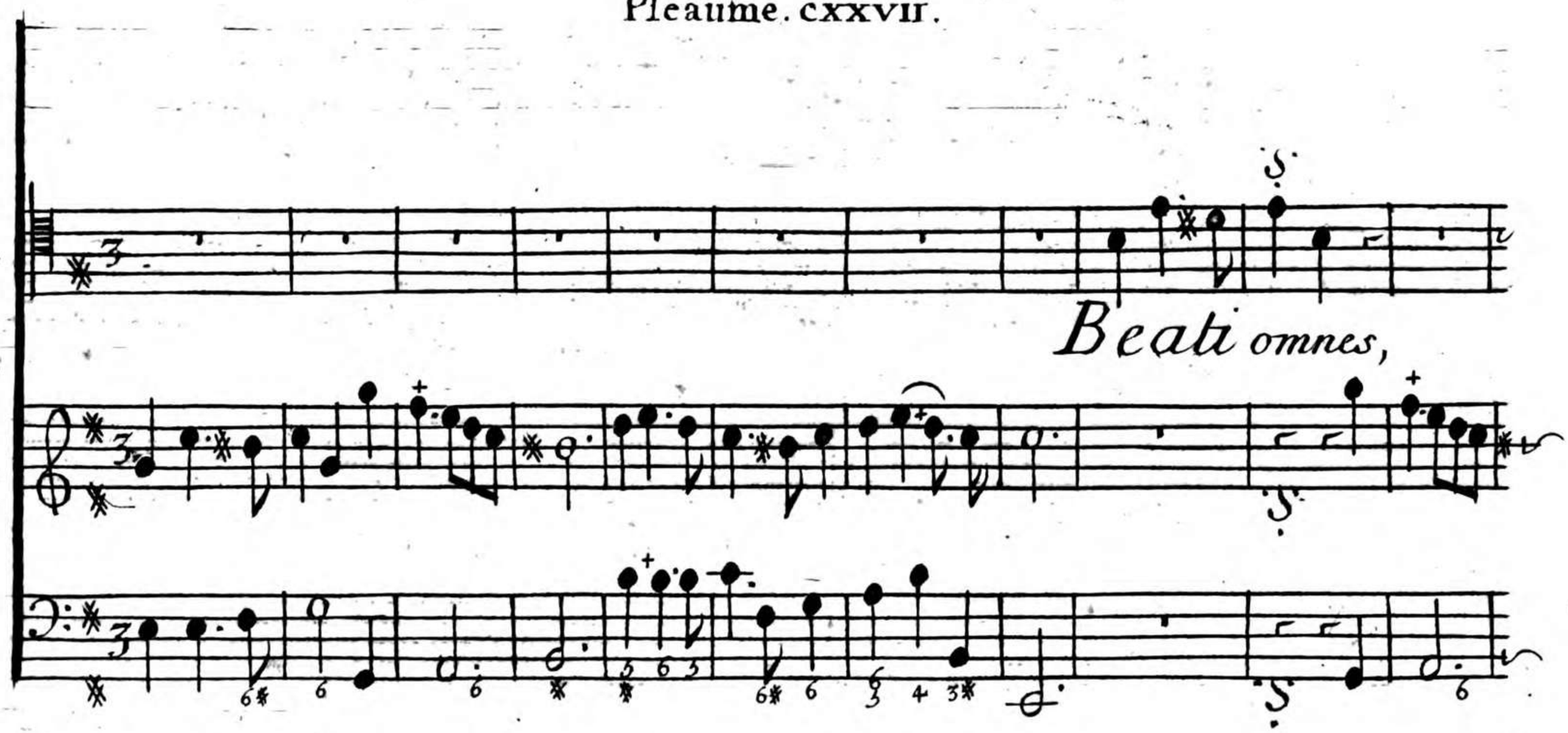

bea- ti omnes qui timent Dominum, bea- ti omnes qui

timent Dominum, qui ambulant in vi-is e- -jus, bea-ti omnes,

beati omnes qui timent Dominum, qui ambulant in vi - is e - - jus,

qui ambulant in vi - is e - - - jus.

Labores,

Fin.

Fin.

V. MOTET A VOIX SEULE

Labores manuum tu--a-rum qui-a mandu cabis, be a--tus

-- es, bea-tus es, et bene tibi e--rit. Uxor tu-a, sicut vitis abundans,

G

in lateribus domus tu - - - - œ, in la - - teribus, in la - - -

- - teribus domus tuæ. Beati omnes. Iuſques au mot Fin.

Air.

Filii tui, Filii tui sicut novellæ olivarum, in cir-

cui tu mensæ tuæ. in circui-tu mensæ tu-æ. Ecce sic be-

-nedicetur homo, qui timet Dominum. Filii tui. &c. Iuſques au mot Fin.

Fin.

52

gay.

Benedicat tibi Dominus ex

si-on: et videas bona Ierusalem omnibus di-e-bus vitæ me--

-- æ, benedicat, bene-dicat tibi Dominus ex Si-on; et

videas bona Ie-rusalem omnibus di-ebus vi-tæ me--æ, et vide--

- - as, fili-os fi li - - orum tu-o - - rum; vide - as, fili - -

- - os fili-orum tu-orum; pa - - - cem super Is - ra - -

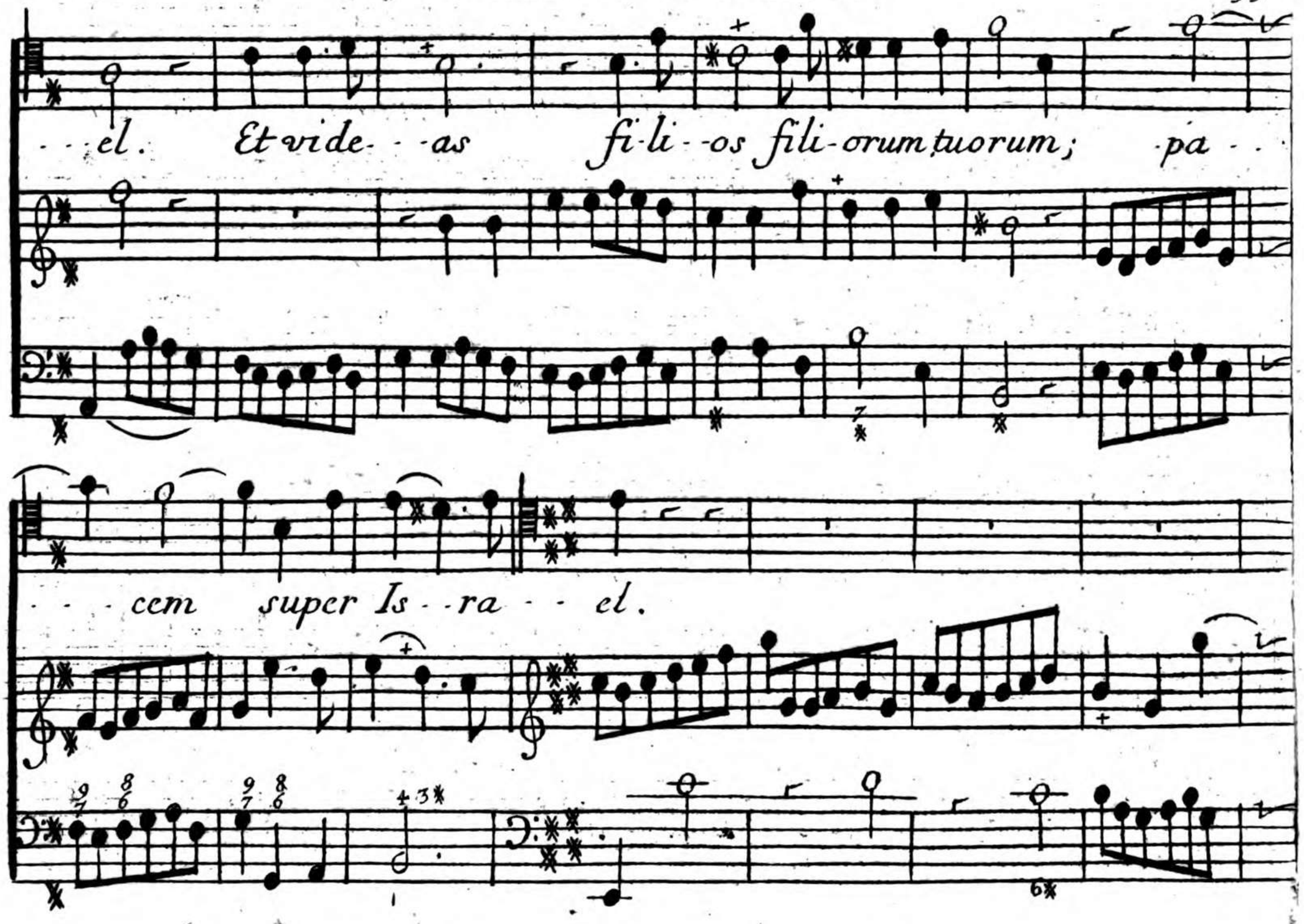
-el. Et vide- -as fi-li- -os fili-orum tuorum; pa-
- - cem super Is- -ra- - el.

Bene-dicat ti-bi Dominus ex Si-on,

et videas bona Ie--rusalém omni-bus di-e bus vi-tæ me--

-æ. Et vide--as, fi-li--os fili-orum tu-orum; pa--

-cem super Is-ra--el, pa-----cem super Is--ra--

H

...el. Et vi-de--as fili--os fili-orum tu-orum; pa--

...cem super Is--ra-el, pa--cem super Is--ra-el.

doux

doux.

Fin du V.me Motet.

Exaltabo te, Exal- -

- tabo te, Deus meus Rex: et benedicam nomini tuo in sæculum, et in

sæculum sæ-cu-li. Exaltabo te, Deus meus Rex: et bene- -

dicam nomini tuo in sæculum et in sæculum sæ-cu-li. Exal-tabo,

Exal-tabo te, Deus meus, Deus meus Rex: et bene-dicam

nomini tuo in sæculum, et in sæculum sæ-cu-li. Exal-tabo

VI. MOTET A VOIX SEULE.

te, Exal-tabo te, Deus meus, meus. Rex: et bene-dicam

nomini tuo in sæculum. et in sæculum sæ--cu-li: et in sæculum

6 6 6 6♯ 4 3

sæ-cu-li,

Fin.

Per singulos dies

4 3 6 6♯ 6 4 3 Fin. 6

Per singulos dies bene-dicam tibi: Et lauda - - - - -

- - - - - - - - - - bo, laudabo no-men tu-um in ſæculum, et in ſæculum

ſæ-cu- li. Per singulos dies. Per singulos dies, benedicam tibi.

Et lauda . . . . . bo, laudabo nomen tu-um in

sæculum, et in sæculum sæ-cu li, lauda . . . . . bo. Per singulos dies,

Per singulos dies, benedicam tibi et lauda . . . . . .

- - bo, laudabo nomen tuum, in sæculum, et in sæculum sæ-cu li, lauda - -

. . . . . bo, laudabo nomen tuum in sæculum, et in

sæculum sæ- cu li, et in sæculum sæ- cu - - li.

gravement

Magnus Dominus, et laudabilis nimis, et magnitudinis e-jus non est fi- -

- - nis, non est, non est fi- nis. Gene- ra- ti- o et gene- ra- ti- o lau- - -

- da- - - - bit opera tu- a, et potentiam tu- - am, pronunti- a - -

- - bunt, et potentiam tuam, pronunti-a - - - - bunt, pronunti-a - - -

plus gay

- - - - - - - bunt.

Magnifi - - -

- centiam gloriæ sanctitatis tuæ loquentur, et mirabili-a tu-a nar - - - -

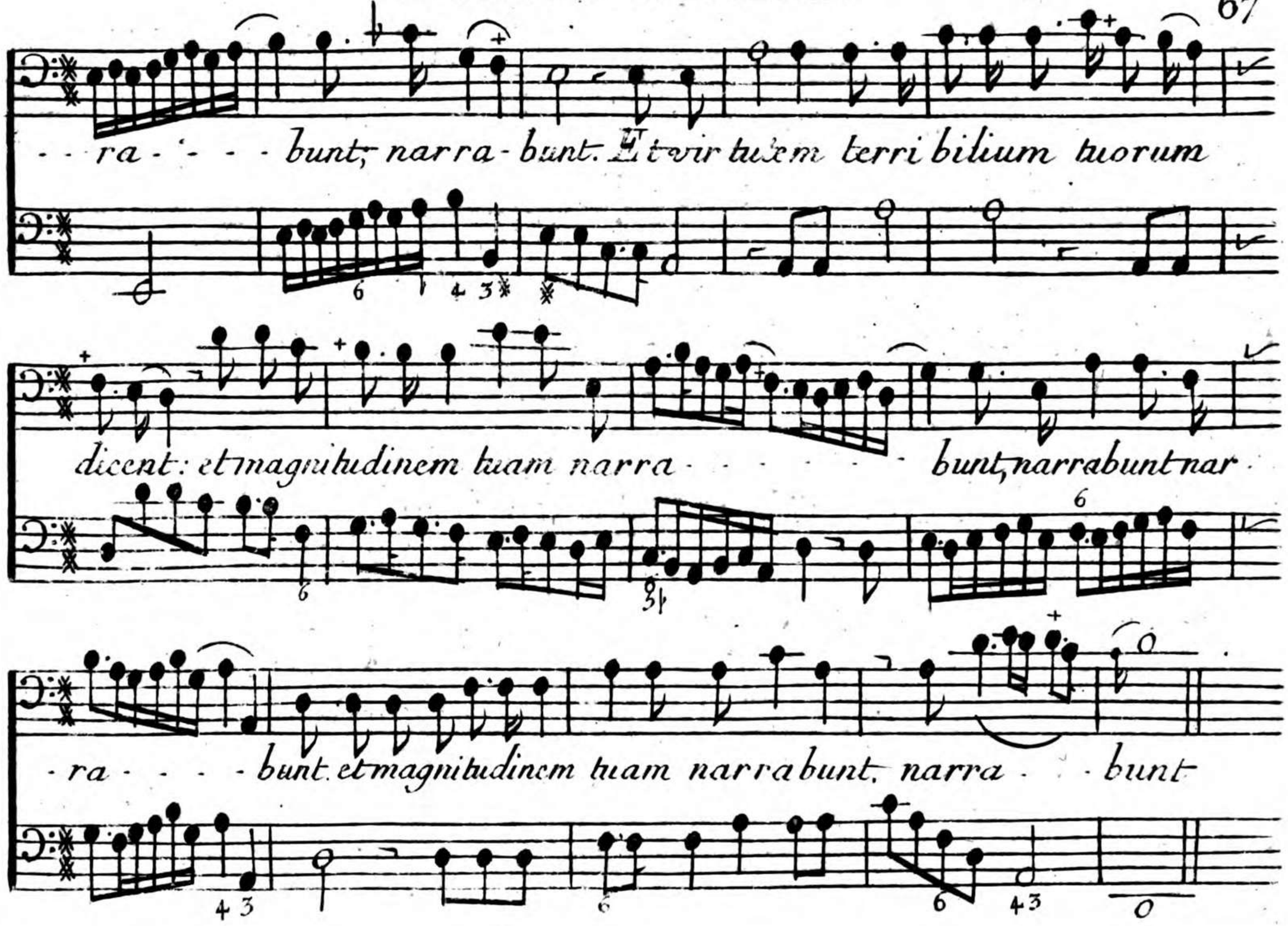
- - ra - - - - bunt, narra - bunt. Et vir tutem terri bilium tuorum
dicent: et magnitudinem tuam narra - - - - - - bunt, narrabunt nar -
- ra - - - - bunt. et magnitudinem tuam narrabunt, narra - - bunt

lentement.

Memo-riam abun-

dantiæ suavitatis tuæ, *Memo--riam a-bun--*

dantiæ suavi-ta-tis tu-æ eruc-ta - - - bunt eructa - - - bunt e-

-ructa - -bunt, et jus-ti-ti-a tu- -a, exulta - - - bunt, exul-ta- -bunt.

Memo- -ri-am abun dan ti-œ su-a-vi-ta-tis tuæ eructa - - - -

. . . . . bunt e-ruc-ta- -bunt. et jus-ti-ti-a tua exul- -

ta - - - - - - - - - - - - - - - - bunt. e - - xul - ta - bunt, et jus ti - ti - a

tu - - a, e xul - ta - bunt, e - -

- - xul ta - - - - bunt.

On reprend le Premier Verſet. *Page 59.* *jusques au mot Fin.*

I.er MOTET A DEUX VOIX. Du Pſeaume. XCV.

gravement

Cantate Domi-no, Canta - - - - te, Cantate, Cantate, Cāti-cum

novum. Cantate Domi-no omnis ter - - - - ra.

Cantate Domino, Canta - - -

Can-

te, Cantate, Cantate canticum novum, Cantate Domino omnis ter- - ra.

tate Domi-no, Canta- - - - te, Cantate Domi-no, Canta- - - - te. Can-

Cantate Domino, Canta- - - te. Can-

tate Domino, et benedici-te nomini e- - jus.

-tate Domino, et benedici-te nomini e- - jus, Cantate Domino, Canta- - -

Cantate Domino, Canta- - - - - te, Cantate Domi- - no, et

- - te, Cantate Domino, Canta- - - - - te, Cantate Domi- no, et

benedici-te nomini e--jus. Canta-----te, Can-

benedici-te nomini e--jus. Canta----te,

-tate Domino, Cantate Domino, Can ta--te, Canta--te, Canta------

Cantate Domi-no, Canta--te, Canta--te, Canta-----

-te, Can ta- - -te. annunti-a-te de di e in di em

-te, Can-ta- - te. annunti-a-te de die in diem, salutare e- -jus. salu-

saluta- - - -re e- - - - jus, annunti - a - te

ta - - - - - - - - re e-jus, saluta- - - -re e- -jus. annũti- - -

de di-e in diem salu-ta-re e- - jus. Cantate Domi-

-a-te de di-e in diem salu ta-re e-jus, Canta- - - - - - - te,

no, Cantate Domi-no, Can ta- -te, Canta- - - te, Canta- - - -

Can-tate, Domi-no, Can-ta- -te, Canta- - - te, Canta- - - -

te, Canta - - - - te.

te Canta - - - - te.

Premier dessus seul.

Annunti - ate inter gentes,

Annunti-ate inter gentes, gloriam e-jus: glo- - - - riam e- -jus,

annunti-ate inter gentes gloriam e- -jus: glo- - - - riam e-

jus: in omnibus popūlis mirabili-a ejus. mirabilia e- -jus.

annunti-ate inter gentes, annunti-ate inter

gentes gloriam c--jus, glo - - - riam ejus.

Second dessus seul

Quoniam magnus Dominus, et lauda-bilis ni

mis terribilis est, terribilis est super omnes Deos. Quoniam omnes

dii gentium, Dæmoni-a, Dominus autem cæ - - - - - - - - - - - - - - los

Fe - - cit, Dominus autem cæ - - - - - - - - - - - - los fecit.

Confessi-o, et pulchritudo et pulchritudo in conspectu e-jus:

Confessi-o, et pulchritudo in conspectu e-jus; confessi-o.

confessi-o, et pulchritudo in cõspectu é-jus: ſãctimonia et magnificentia in ſãctifi-

et pulchritudo, et pulchritudo in cõspectu-e--jus:

82

-catio-ne e - - -jus.

sanctimonia, et magnificentia in sanctificatione e - - jus.

Confessi-o, et pulchritudo, et pulchritudo, in conspectu e-jus:

Confessi--o, et pulchritudo, in conspectu e-jus: Confessi-o

Confessi- o, 'et pulchritudo, in conspectu e- jus. Afferte Domino patriæ gentium;

et pulchritudo et pulchritudo, in conspectu e- jus.

Afferte Domino glo- - - riam et honore- rem.

Afferte Domino glo- - - - riam

lentement

A-do-ra-te,

nomini ejus. Tollite hostias, et introite in atria e--jus: Ado-ra--te,

a-do-ra-te Dominum in atrio sancto ejus. Adorate, ado-ra---te,

a do-ra-te Dominum in atri-o sancto ejus. Adora-te, adora---

ado-ra--te, ado-ra-te Dominũ. in atrio sancto e--jus. adora-te, ado--

-te, adora-te, adora-te Dominũ. in atrio sancto e--jus. adora-te, adora--

ra--te, ado-ra-te, adorate, adora-te, ado--ra--te.

--te, ado-ra-te, adora----------te, ado-ra--te.

gravement. 1.er dessus seul

Commovea - - - tur a fa-ci-e

ejus universa terra; Commove-a - - tur a faci-e ejus universa terra;

dici-te in gentibus quia Dominus regna - - - - - vit. Etenim cor-

-rexit orbem terræ, qui non commovebitur: Ju-dicabit populos in æqui

ta--te. judicabit, judi-ca---bit populos, in æquita--te, judi--

Second dessus seul

-cabit populos, in æqui-ta-te. Lætan---tur. læten----

...tur, lætentur cæli et exultet terra; lætén - - - tur, læten - - - -

...tur, lætentur cæli et exul - - - - - tet ter - - ra;

commove-atur ma - - - - - - - - - - re et plenitudo ejus, gau - -

-de - - - - - - - - buntcampi, et omni-a quæ in e - is sunt.

Commove-atur ma - - - - - - - re, commove-atur, ma - - - - - - -

- - - - - - - - re. et plenitudo ejus, gaude - - - - - - - - būt campi, et omni -

I. MOTET A DEUX VOIX.

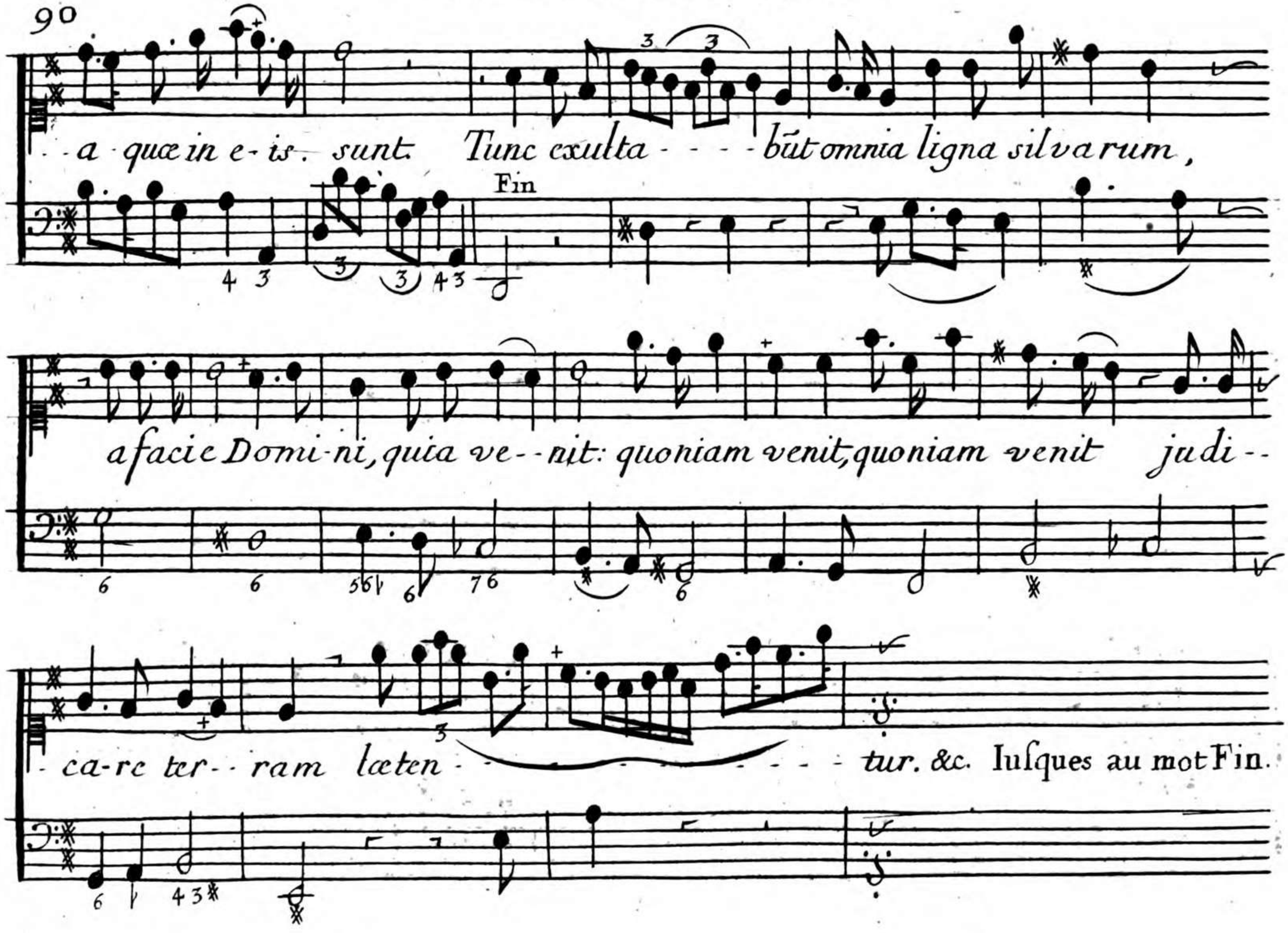
a quæ in e-is. sunt. Tunc exulta - - - - bũt omnia ligna silvarum,
Fin
a facie Domi-ni, quia ve-nit: quoniam venit, quoniam venit judi-
ca-re ter-ram læten - - - - - - - - tur. &c. Iusques au mot Fin.

gravement.

Iudi-ca-bit orbem terræ, in æquita-te: Iudi-ca-bit or-bem ter-

Iudi-ca--bit orbem ter-ræ, Iudi-ca--

-ræ, orbem terræ, in æqui-ta-te: et popu-los in veri-ta te su-

-bit orbem terræ, in æquita-te: et popu-los in veritate su-

- a. Iudi - - ca - - bit or-bem terræ in æquita - - - - - - - te,

- a, Iudi ca-bit, orbem terræ, or-bem ter - - ræ, in æquita - - te: et popu-

et populos in veri-tate su - - - - a. judi - ca - - bit, judi - ca - bit or-

-los in veri-ta - - - - - - - te su - - a. judi ca-bit, judi-ca - bit or-

-bem ter- - - ræ. in æquita- - - te: et popu- - los in veri tate su- - -

-bem terræ in æquita- - - - - - - - - te: et popu-los in veritate su- -

- - a, et populos in veri-ta-te, in veri-ta-te su- - - a. Fin.

a, et populos in veri-ta-te, in veri-ta-te su- - - - - a. Fin.

II. MOTET A II. VOIX.

Dialogue de l'Amour divin, et de l'Ame.

Amor mi! Amor mi!

Mea voluptas! Mea voluptas! Quando fruar oris tui, dulci

quando figam, sponse mi, labiis oscula be-ata!

nectare di-lecta!

amor mi.' a-mor mi. mea vo- - -

mea vo-luptas,' mea voluptas.' mea vo-luptas.' amor

- - luptas.' a-mor mi. mc - - a vo lup - tas, a - - mor mi.'

mi, a - - mor mu,' voluptas me-a, a-mor mi.'

Ait.

A ge puer, blande tener, veni ad pascua for-

-mose. A ge puer, blande tener, veni ad pascua formose. veni,

veni, ve-ni, veni, veni, ve-ni. ad pascua formo-se, a ge

Puer. blande tener, veni ad pascua formose, veni, veni, ve- ni.

veni, veni, ve-ni, ad pascua formo-se, Formose, veni, veni, ve-

--ni, ad pascua formo se, formose, formo-se.

Fin.

Fin.

BSB MÜNCHEN

ubi florent puræ rosæ, et in evum ridet ver. ubi florẽt puræ

rosæ, et in evum ridet ver. ri - - - - det ver. âge &c. Iusques au mot Fin.

Derniere note de l'air

sæ. Hic sunt otia choreæ, hic dant saltus oves meæ, prope-

ra, Festi-na, propera, fes-ti na, propera, Festi na, hic sunt o-ti-a cho - -

- re-æ, hic dant sal-tus o-ves me-æ, propera, fes tina, propera, festi =

na, festina, propera, fes - - ti-na, festina propera,

b. mol
AIR

festi-na. O quam pinguis tuus grex,

O quam pinguis tu-us grex, inter Corylos vaga- - - - - - - tur,

inter Corylos vaga- tur, inter

Corylos vaga - - - - - - - - tur, inter corylos vaga - - - - - - - - -

- - - - - - - - - - - - - - - tur, sed o quam renidet Rex, per quem anima læ - -

ta - - - - - - - - - - - - - - - tur per quem a nima læta - -tur, o quam

pinguis tu-us grex, O quam pinguis tu-us grex, inter Corylos vaga-

tur inter Corylos vaga

tur, in ter Corylos vaga

- tur. Per te lætū. tri um - - -

Per te lætum tri um - - - - - - - - - phat cor me-ū. per te tri um - - -

- - - - - phat cor me-um, trium - - - - - phat, trium - - - - - phat cor

- - - - - phat cor me um, trium - - - - - - - phat, trium - - - phat, triū. phat cor

me-um. Per te hæc ora sit læ - - - - ta, sit læ - - - - ta, jucun - - da.

me - - um. Per te

Per te pura hæc effluit un da, ef - - - - - - - fluit un - da.

Per te, lætum trium - - - phat, triumphat cor meum, trium - - - - - - - -

Per te lætum trium - - - - - - - - phat cor meum triumphat, tri -

- phat cor me um. Per te tepet hic a - - - - er, hoc Cœ-lū. Si semper ubi es, sic

umphat, cor me um.

Si semper ubi es, sic

ri-det æther, sit comes meus pes, sit tecum semper.

ri-det æther, sit comes meus pes, sit tecum ſemper. Per te lætũ. trium- -

. Per te lætum trium- - - - - - - - phat cor meum, tri- -

- - - - - - phat cor me- um. Per te tri um - - - - - - - - phat cor meum, tri- -

um - - - - - - - - - - phat, tri um - - - - - - - - phat cor me - -

um - - - - - - - - - - phat, tri um - - - - - phat, tri um phat cor me - -

-um, tri - um - - - - - - phat cor me - - um.

-um, tri - um - - - - - phat cor me - - um.

Tua lumina perculsa sole, pariunt ar-

--dores, Tua lumina perculsa so-le, pariunt ardores, ar-

do - - - - - - - - - - - res. Ora cœli re-se-rata, gratias pariunt a-

- mores, amo - - res, pariunt amo-res, Tu-a lumina per:

culsa sole, pariunt ar dores. Tu-a lumina per:

culsa sole, pariunt ar do - - - - - - - res, ar do - -res, ar do - -

Sit hic mansi-o di-lecta per evum, si perte sunt hæ valles a-

- - - res. Sit hic mansi o di lecta per evum, si perte sunt hæ valles a-

- - me - - næ, Cordi tu-o sit nexum cor me - - - - um

me-næ, cordi tu-o sit nexum cor me - - um. Cum per-te

Cum per te sint hæ plagæ se- - re- - - næ.

sint hæ pla- - - - gæ se- - - re- - næ. Per

te. Pag. 103. Iusques au mot Fin.

MOTET A III. ET SIMPHONIE

Du Pſeaume LXVIII.

gravement

Simphonie.

Simphonie.

Salvũ. me fac De - - us, quoniam intravcrũt a quæ, usque ad animam

me am. quoniam intraverunt aquæ, usque ad a-nimam me- - -

am.

Salvum me fac De - us. salvum me fac, quoniam intraverunt a quæ

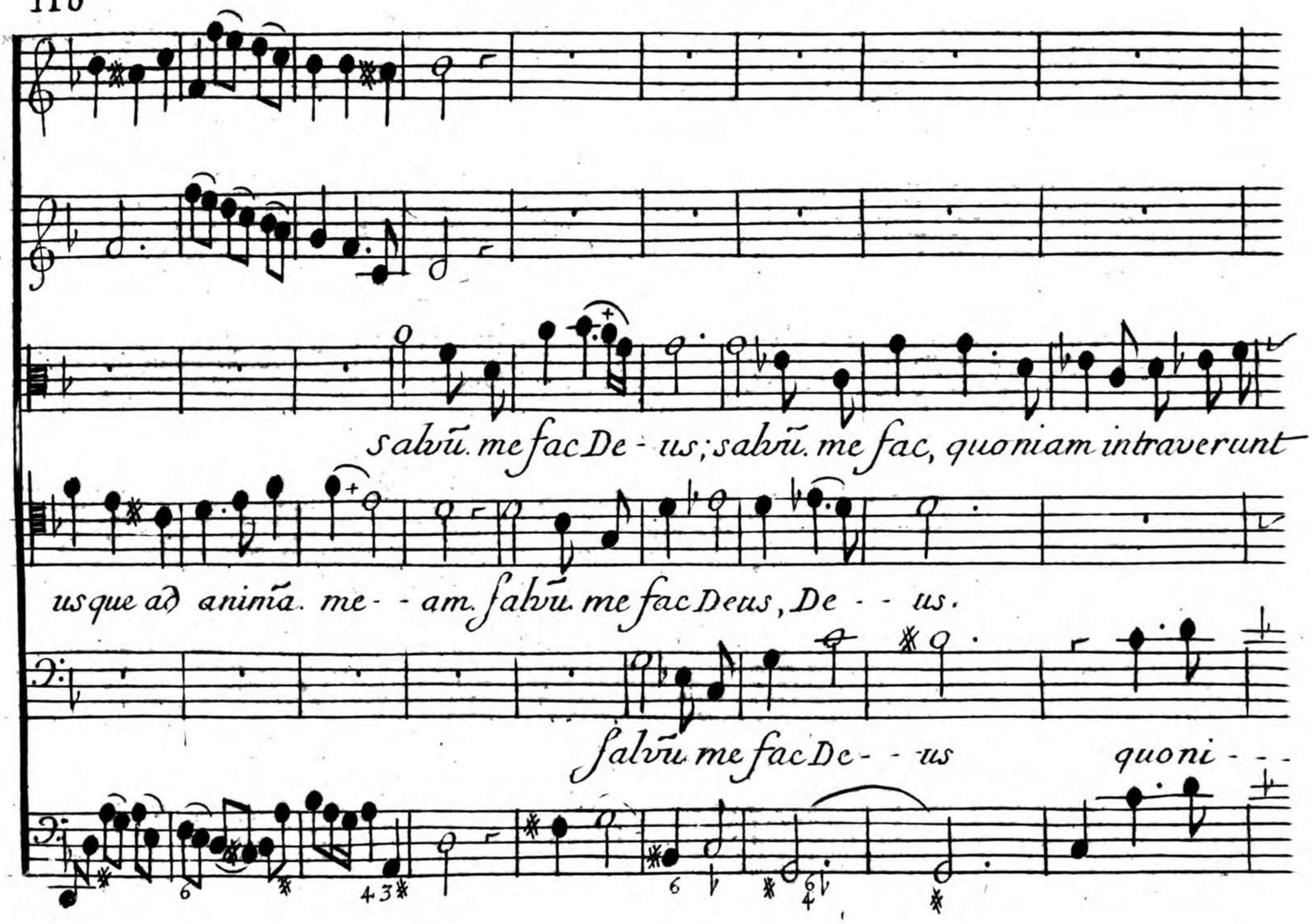
salvũ. me fac De - us; salvũ. me fac, quoniam intraverunt
usque ad aniṁa. me - - am. salvũ. me fac Deus, De - - us.
salvũ. me fac De - - us quoni - - -

a- quæ intraverūt a-quæ, usque ad a - - - -nimā. me-am.

quo ni - am intraverūt a-quæ, usque ad a - - - nimā. me - am.

-am intraverūt a - quæ, intraverūt a quæ, usque ad animā. me-am. De - -

De-us,

De-us,

- - us, Deus, salvū me fac, De- - us. salvū me fac, De-

salvū. me fac, salvū. me fac, Deus, De-us, sal--

De--us. sal-vū. me fac, salvū. me fac, De--us, sal-vum

--us, salvum me fac, De--us, De--us, salvū me fac,

--vñ me fac, sal: vñ me fac, salvum mè fac,

me fac, sal-vñ me fac, salvum me fac,

salvum me fac. De-us. salvum me fac, salvum me fac,

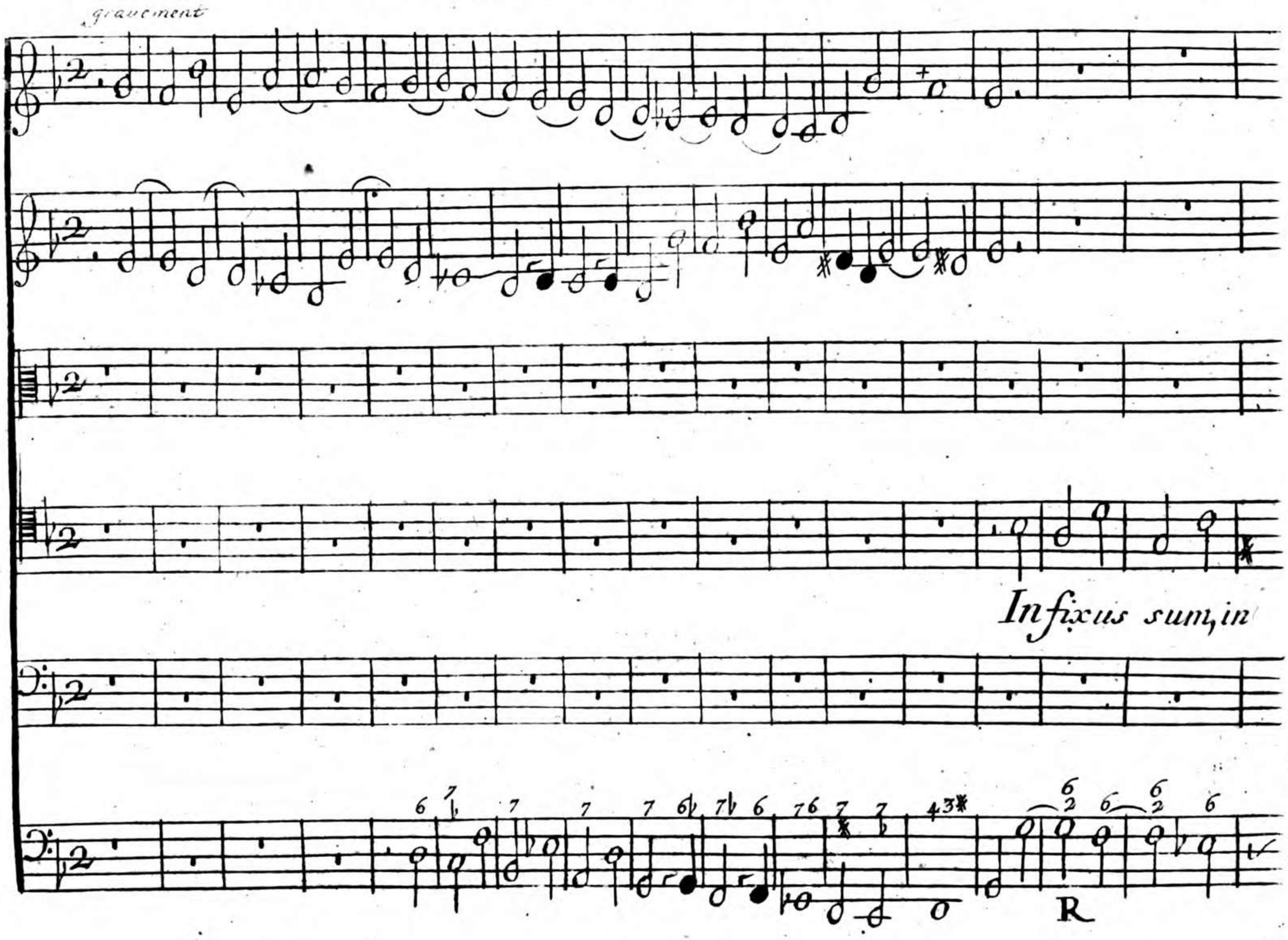
Graucment
In fixus sum, in
R

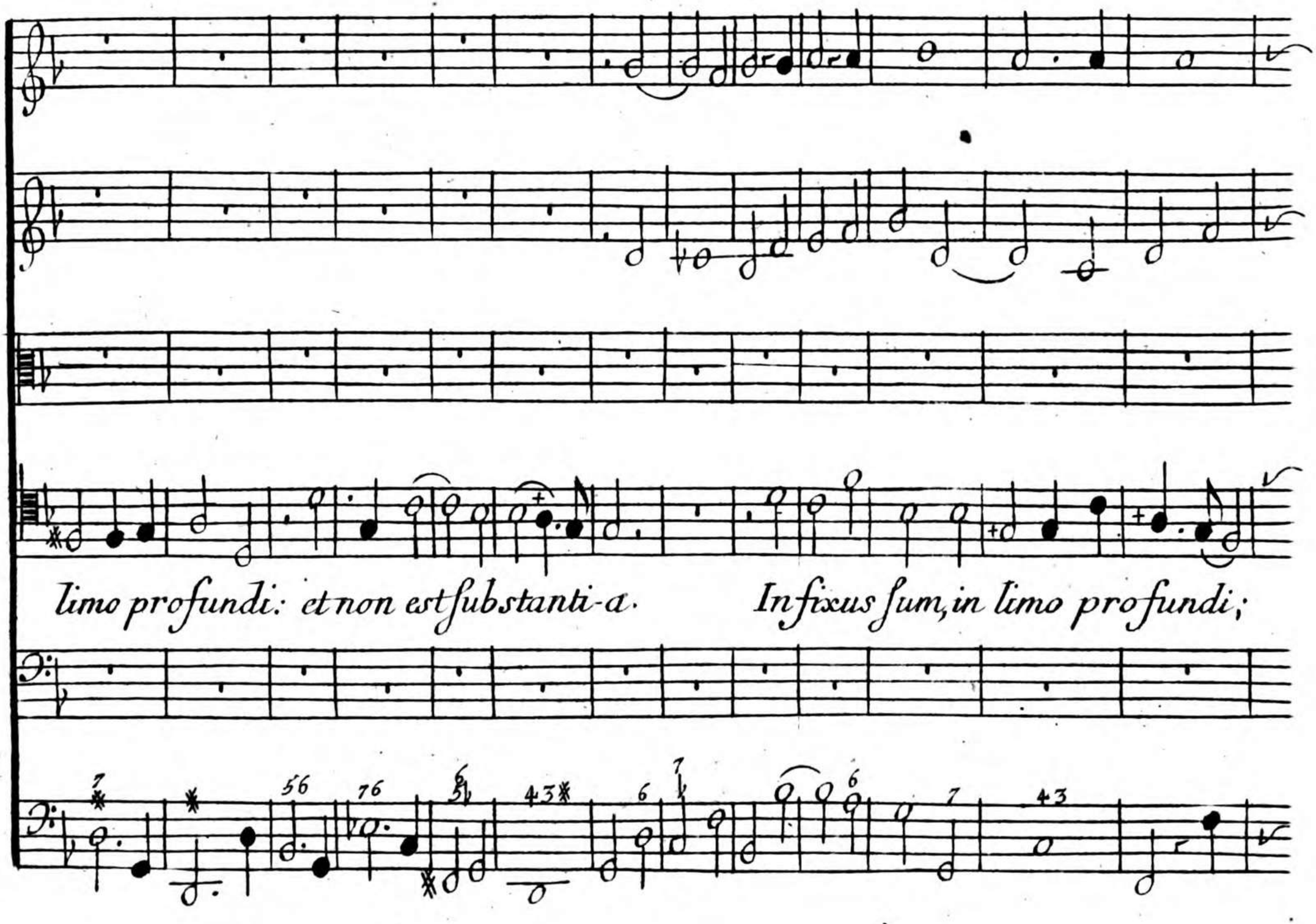
limo profundi: et non est substanti-a.
Infixus sum, in limo profundi;

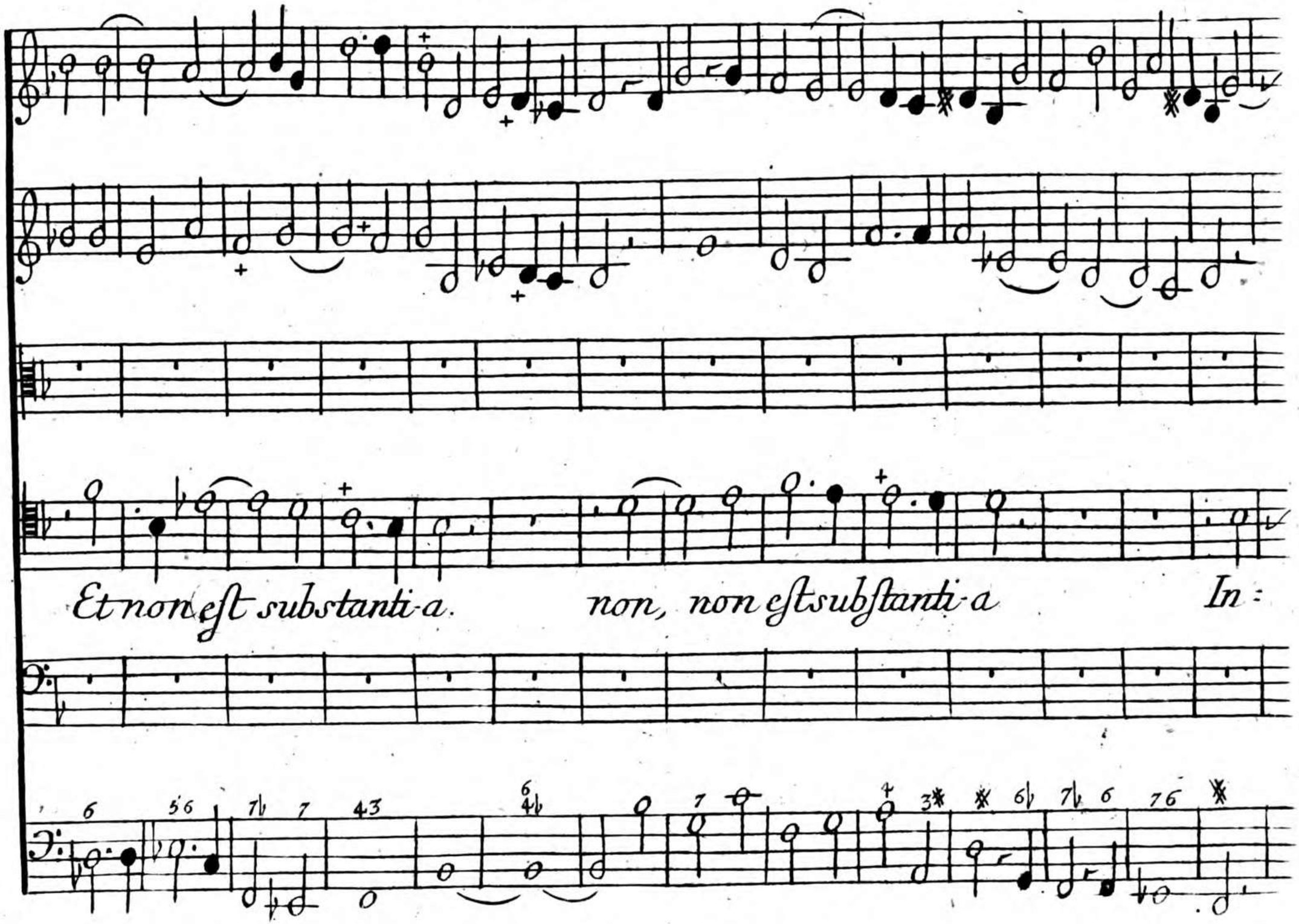
Et non est substanti-a. non, non est substanti-a In:

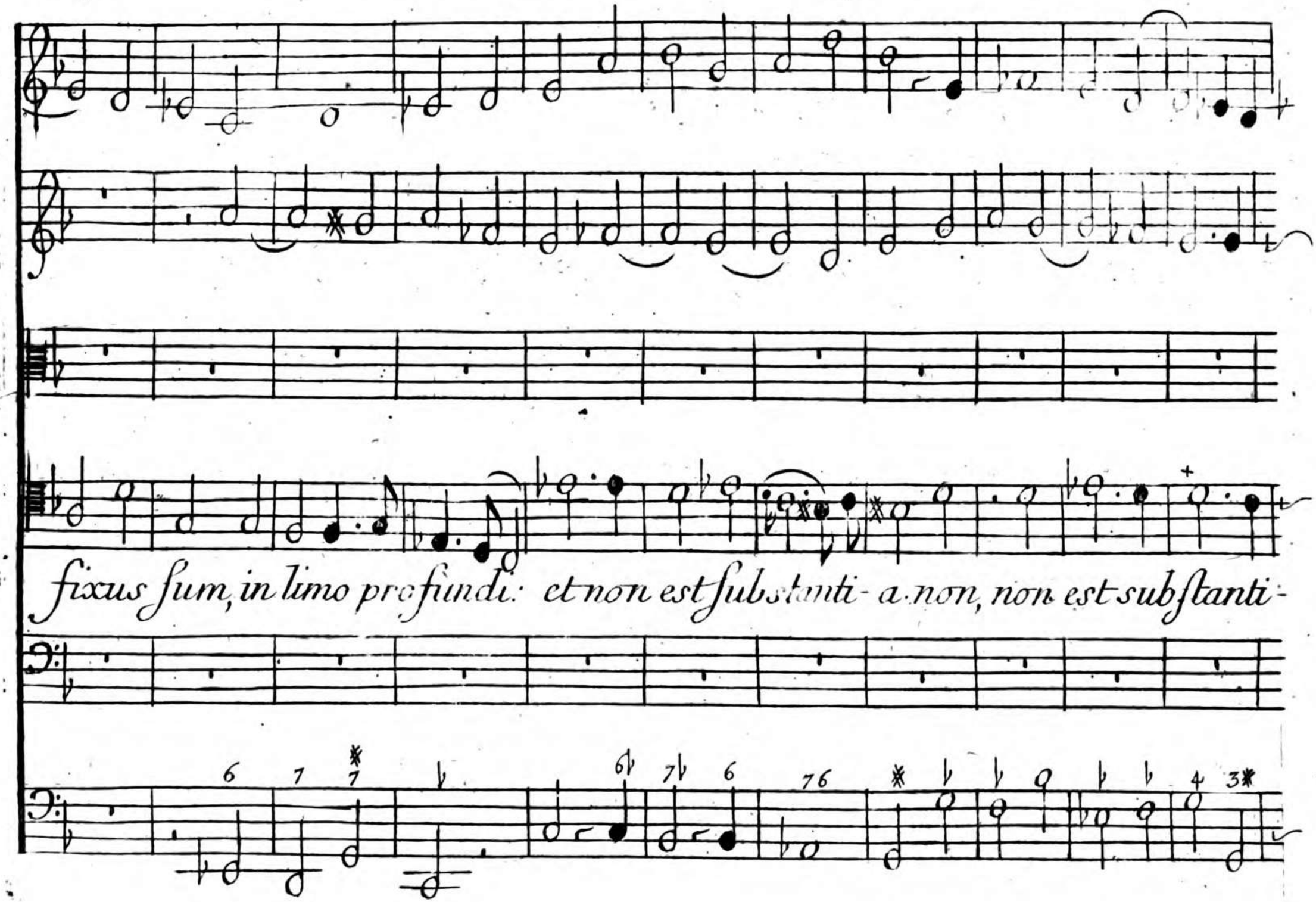
fixus sum, in limo profundi: et non est substanti- a. non, non est substanti-

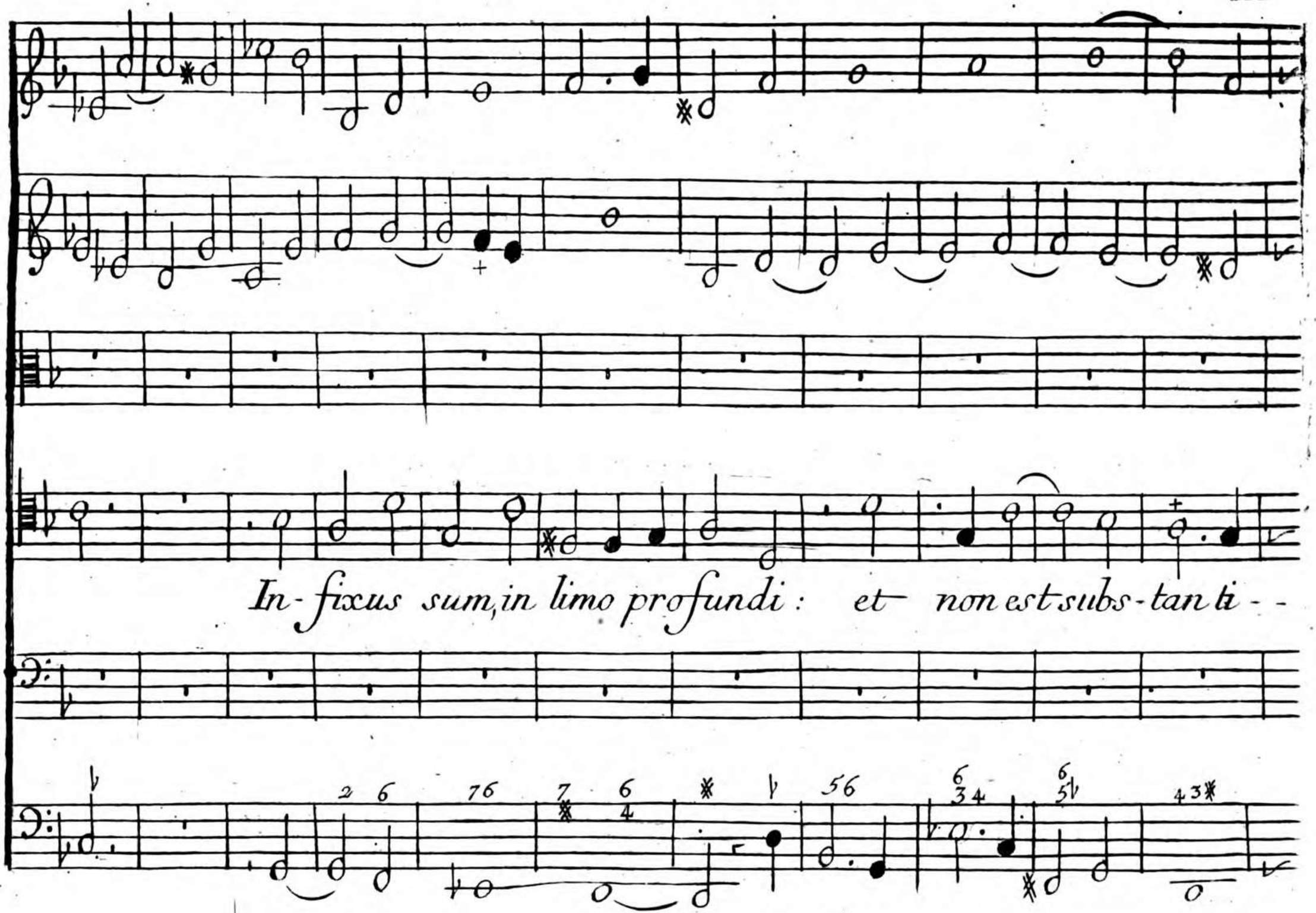
In-fixus sum, in limo profundi: et non est subs-tan ti- -

--a, non, non, non est substan-ti-a.

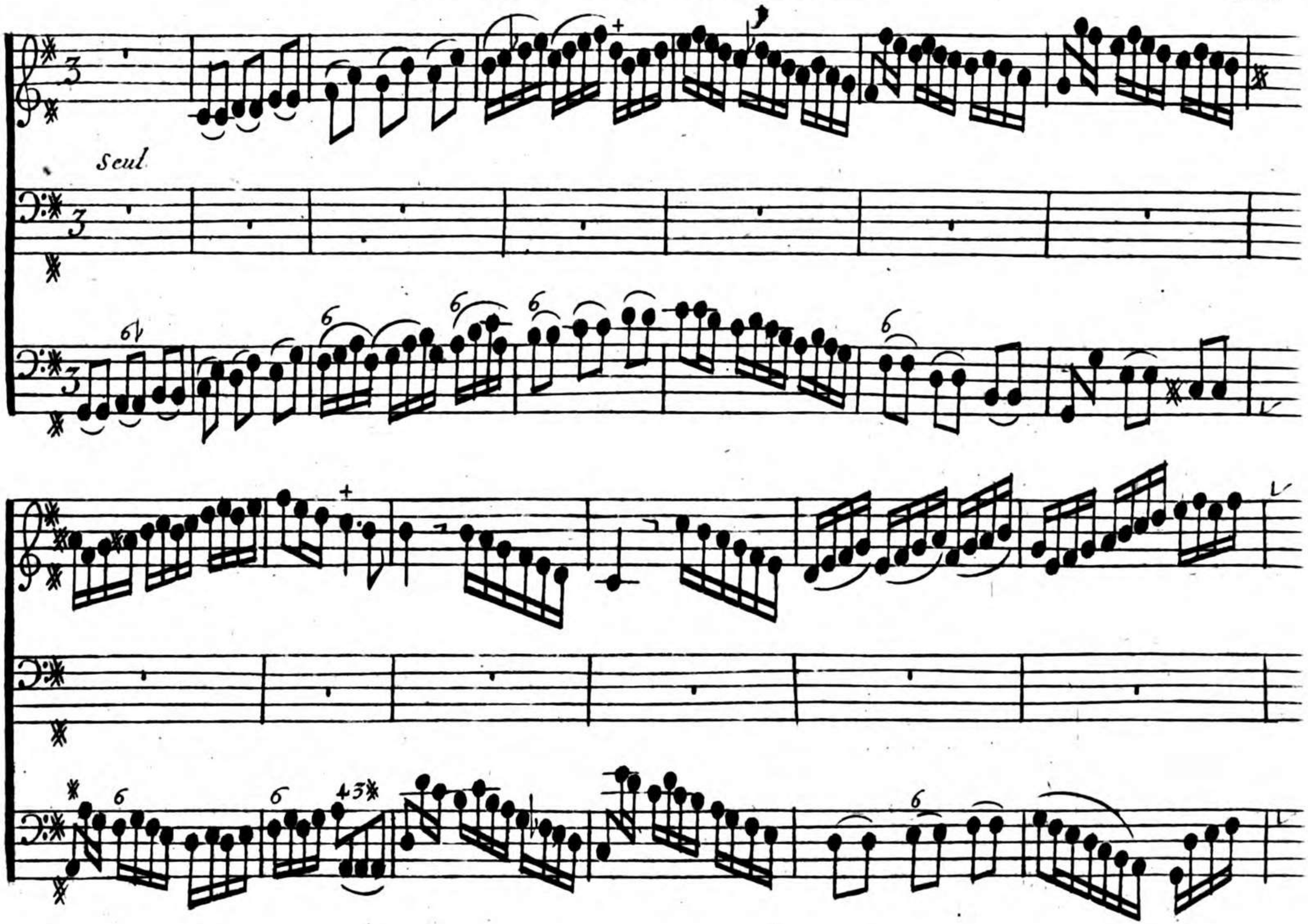
Seul

Ve-ni, in al-ti--tu-dinem maris. et tem--pes - - - -

-tas demersit me, demersit me. Ve-ni, in al-ti--tu dinem maris,

Et tem- - pes - - - - - tas demer-sit me, demersit me. et tem - -

- - pestas, et tem- pestas demersit me, demersit me, et tem- - - -

6

S

pes - - - - - - - - - tas demersit me, demersit me.

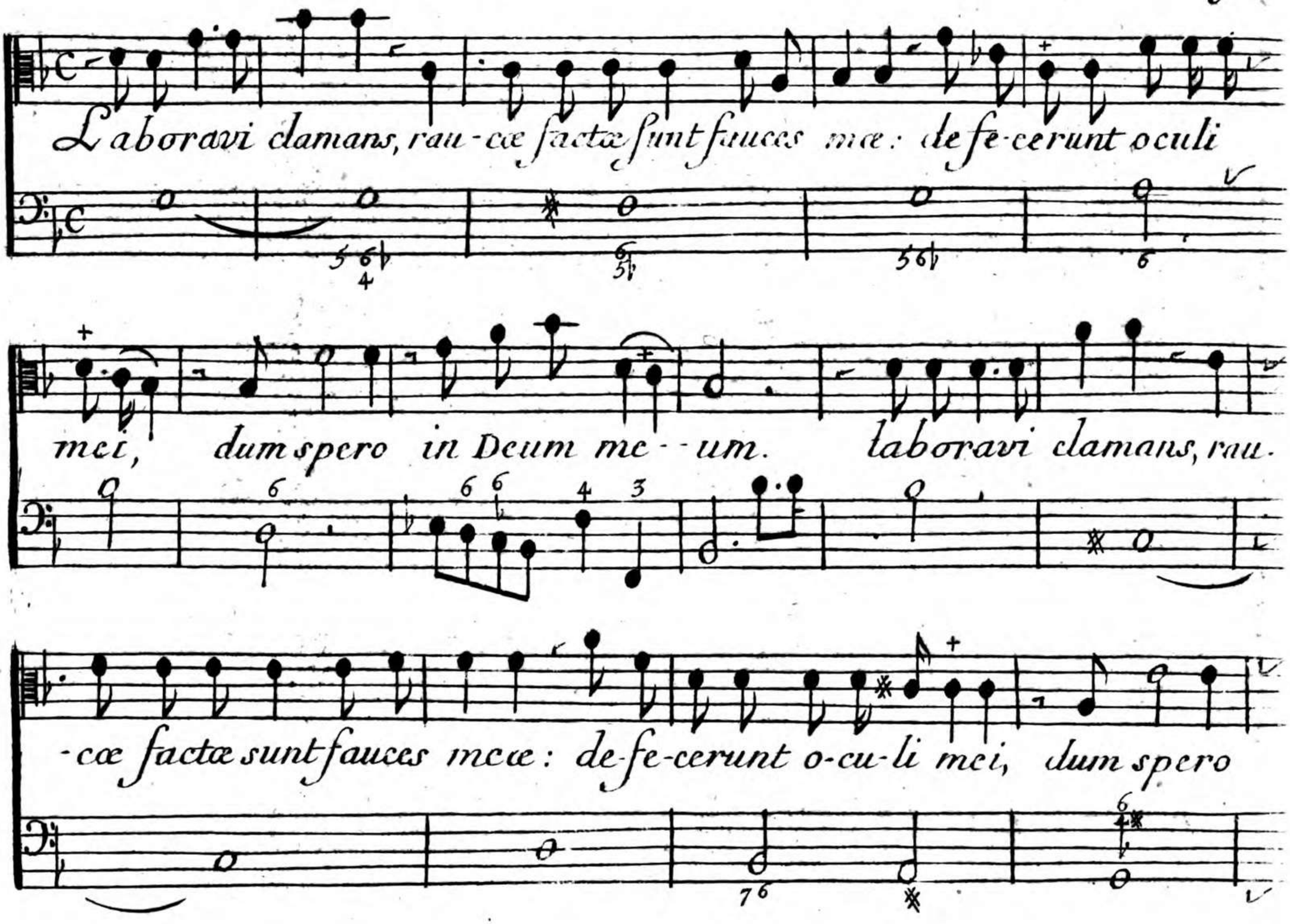
Laboravi clamans, rau-cæ factæ sunt fauces mee: defe-cerunt oculi
mei, dum spero in Deum me--um. laboravi clamans, rau-
-cæ factæ sunt fauces meæ: de-fe-cerunt o-cu-li mei, dum spero

in Deum me- um. rau-cæ facte sunt fauces mèæ, defecerunt oculi

mei, dum spero in Deum me- um, dum spero in Deum meum,

in Deum me- - -um. spe- -ro, spe-ro, in Deum me- - - - - - -

um.

Excaudi me, Domine, quoniam benigna est, misericordia tu- - a.

Excaudi me Domi-

Exaudi me Domi-

- - ne, quoniam benigna est, miseri-cordi-a tu - - a: quoniã. benigna est, quoni-

Exaudi me, Domine, quoniã. benigna est, miseri cordia tu - - - -

ne, quoni-am benigna est, Do - - - -mi-ne, miseri-cor-di-a tu-a: Exaudi

am benigna est, Domi - - ne, Do-mi - ne, quoniam, quo ni-am beni - - - gna

a. *Exaudi me, Domine, Domine: secundū. multitudinem, miserationū tu-*

me, Domi--ne, Do----mi--ne:

est, mi--se-ri--cordia tu----a:

-arum, respi-ce in me.

secundum multi-tu-dinem mise- -

T

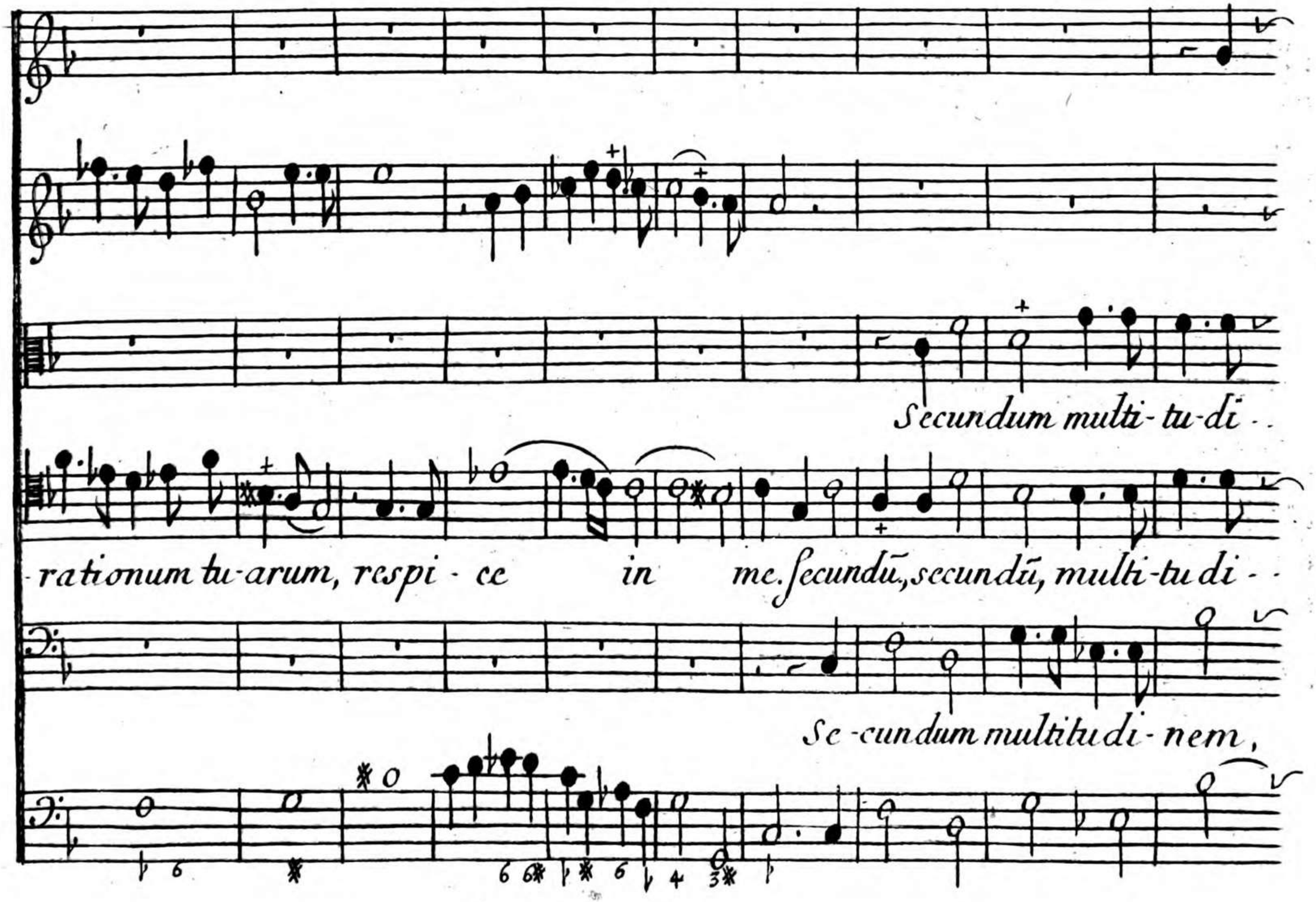
Secundum multi- tu-di- -
-rationum tu-arum, respi - ce in me. secundū, secundū, multi-tu di - -
Se -cundum multitu di - nem,

-nem misc-rationū. tu-a--rum, respi-ce, respi-ce. in me.

-nem miserati-o-num tua-rum, respi-ce, respi-ce in me, exaudi

mise-ra-ti-onum tu-a--rum, respi-ce, respi ce in me.

6 5♭ 4 3 4 3

respice, respi-ce in mc. exaudi me, exaudi me,

me Domi-ne, exaudi me Domi-ne; respi-ce in me, respi--ce Domi-ne, respi-

respi--ce in me, exaudi me Domi-ne, respi-ce, in mc, respi-

gay

respi-ce exaudi me, respice in me respi-ce, respi-ce in me.

-ce, exau-di me, exaudi me, exaudi-me, respi-ce in me.

-ce exaudi me, respi-ce in me, respi-ce, respi-ce in me.

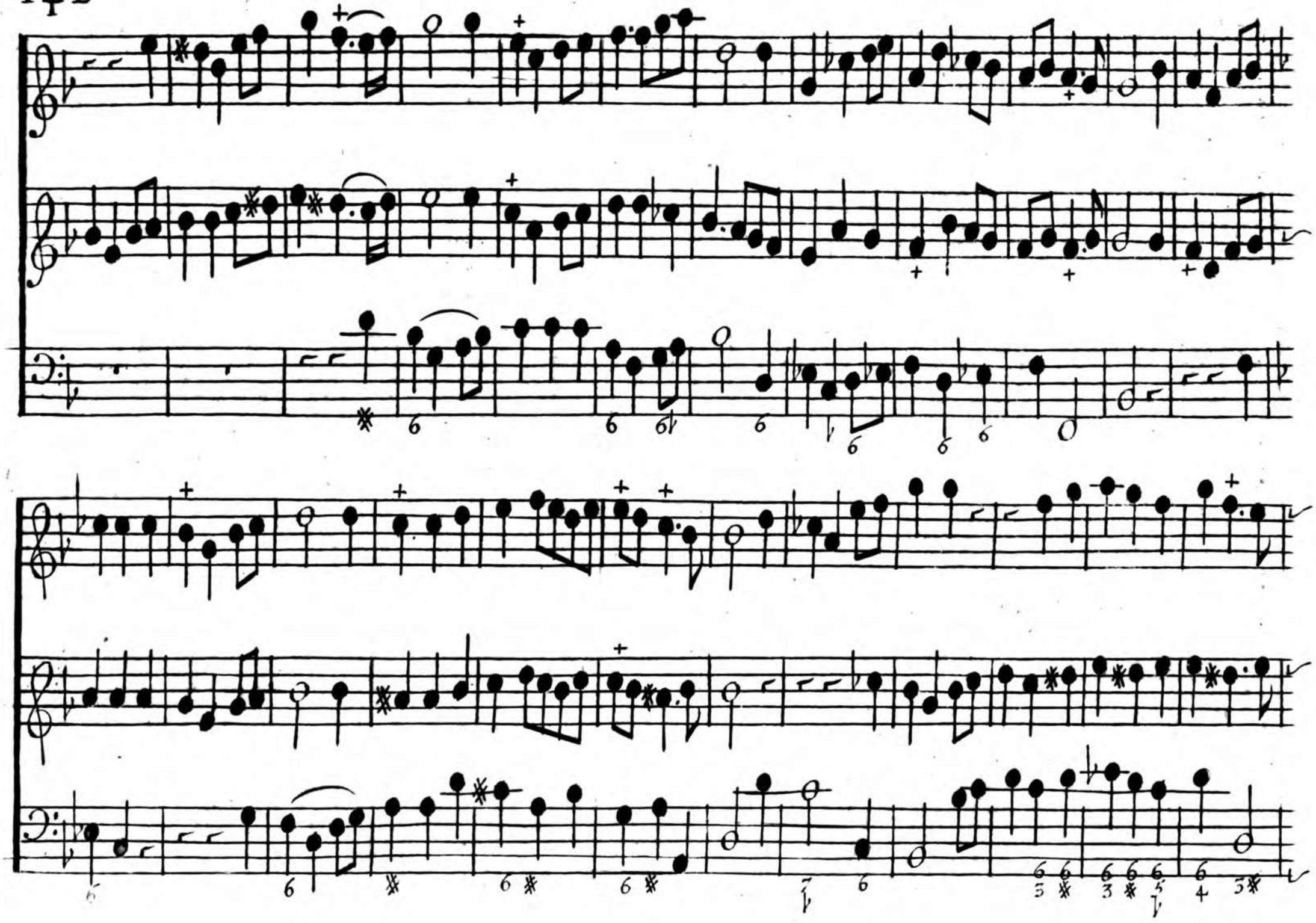

Laudabo nomen Dei, cum cantico, cū. canti-co.: laudabo nomen Dei. laudabo nomen

Dei, cũ, Cantico, cũ. canti co: lauda - - - bo, lauda - - -bo.

lau dabo nomen

lau dabo nomen Dei, cum can - - - -

laudabo nomẽ Dei, lau da - - - bo, lauda - - - bo cũ. can-ti co

Dei cũ. can-ti - co: laudabo nomẽ Dei, lauda - - - -bo, laudabo cũ. can-ti - - co:

- tico: cũ. cãti co: lau - da - - - bo, lauda - - - bo, nomẽ Dei cũ. cantico; cum cantico: etma -

laudabo nomẽ. Dei. lau--

laudabo nomẽ. Dei, laudabo nomen

-gnificabo eum. in lau - - - de, in lau - - - de, in lau - - de, laudabo nomẽ. Dei cum

da - - - - bo, cū cātico: et magnificabo e-um in lau - - - - - - - - de, in lau - -

Dei cum cātico, cū. cātico: et magnifica-bo e-um, in lau - - - - - de, in lau - -

can - - tico, cū cātico: et magnificabo e-um, in lau - - - de, in lau - -

Fin

Fin

Fin

de, laudabo nomẽ. Dei cum Can - - tico, cũ canti co

Fin

de, lau dabo nomẽ Dei cũ, cãtico, cũ, cãti co.

Fin

de. lau dabo cũ cantico, cũ, cãti co.

Fin

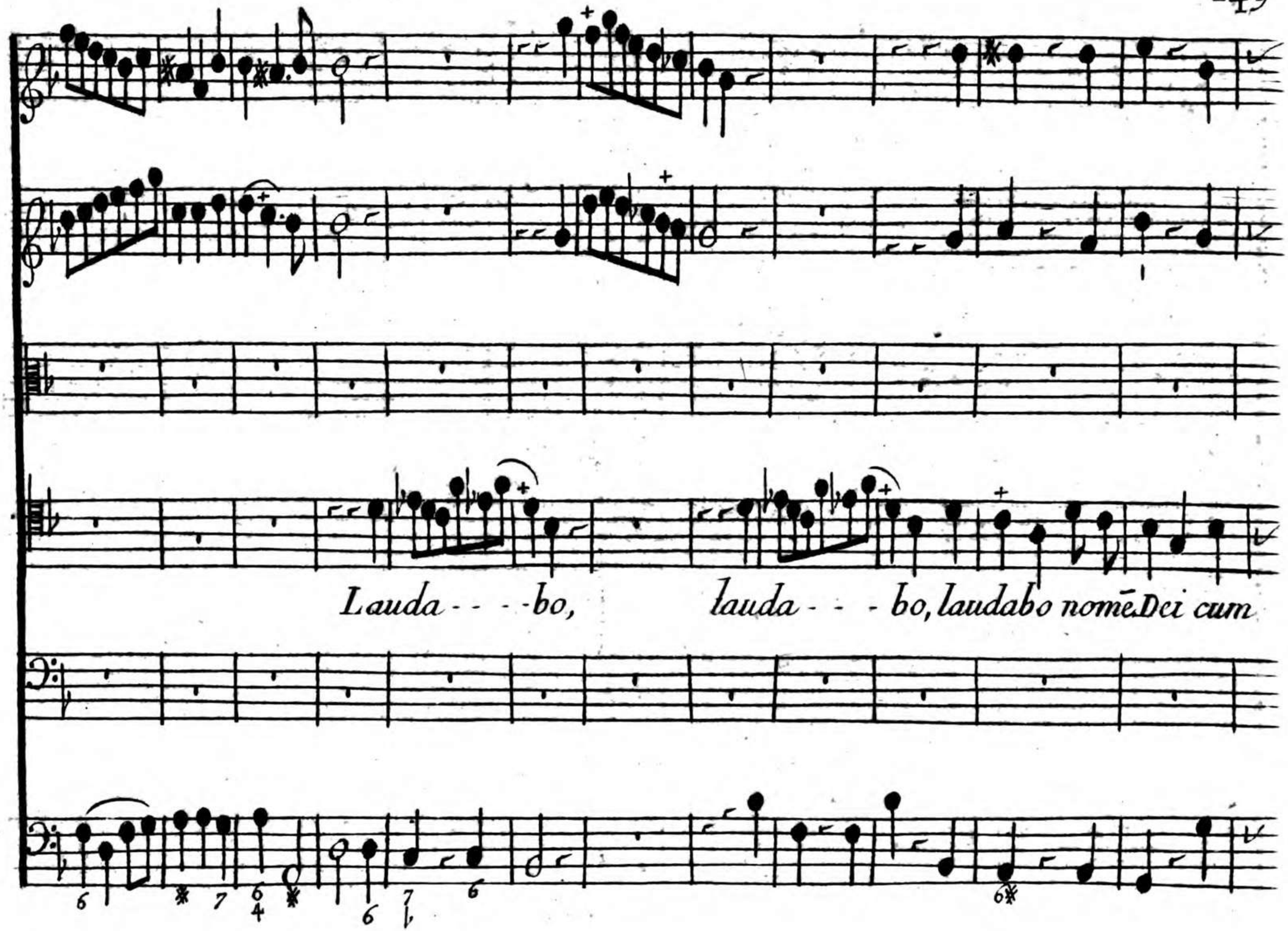
Lauda - - - -bo, lauda - - - bo, laudabo nomē Dei cum

cantico, cu canti-co: lauda- - - bo, laudabo nomen Dei, laudabo cum

cantico. cū. cantico: lauda - - - bo, lauda - - - bo, lauda - - - - - - - bo cum

cantico, cũ canti-co. nomen Dei lauda - - - - bo cum canti - -co.

Laudabo. &c... Iuſques au mot Fin.

Extrait du Privilége du Roy

Par grace et Privilége du Roy. donné à Versailles le 4.e May. 1704. signé le Comte: Il est permis au sieur André Campra de faire graver et imprimer, vendre et faire débiter par tout nótre Royaume, toutes les piéces de Musique de sa Composition en un ou plusieurs volumes en telle forme, — marge, Caractére, et autant de fois que bon lui semblera pendant le temps de douze années consécutives, à compter du jour de la datte desdites presentes, Et tres expresses défenses sont faites, a tous Imprimeurs, Libraires, Graveurs, et autres d'Imprimer et graver lesdits ouvrages, de les contrefaire, méme en extraire aucune chose a peine de 1500.tt d'Amende, et tous dépens dommages et interets, comme il est plus amplement porté audit Privilége.

B S B
MÜNCHEN