A

5593

Leçe

Rés. 1992.

Grands Motetz

de

Mr. Dumon

Maitre de musique de la Chapelle du Roy.

Tome Premier.

Rés. F. 927

Source gallica.bnf.fr / Bibliothèque nationale de France

Table

1 Benedic anima mea ..... Page 1.

2 Quemadmodum desiderat ..... Page 18 f.

3 Confitebimur tibi Deus ..... Page 69.

4 Magnificat ..... Page 95.

5 Benedictus ..... Page 97.

Benedic anima mea

Symphonie

1285

benedic —

bene —

CONSERVATOIRE DE MUSIQUE — BIBLIOTHÈQUE.

CONSERVATOIRE DE MUSIQUE — BIBLIOTHÈQUE.

Benedic anima mea

anima mea domi— no benedic anima

dic anima mea do— mino benedic anima mea domino bene

benedic

anima mea domino Et omnia quæ intra me Sunt nomini Sancto e—

dic anima me—a domino et

anima mea do— mi no et omnia quæ intra me Sunt nomini Sancto e—

jus nomini Sancto ejus nomini Sancto e—

omnia quæ intra me Sunt nomini Sancto — — e —

jus

jus nomini Sancto ejus nomini Sancto e—

jus nomini Sancto e—

nomini Sanc— to e —

Benedic anima mea

benedic anima mea domino benedic anima anima bene-

jus benedic anima mea domino benedic benedic anima bene

jus benedic anima mea domino bene

benedic anima mea domino bene

jus benedic anima mea domino bene-

dic anima mea domino benedic benedic anima

dic anima anima mea do-mino benedic anima

dic anima anima mea domino bene-dic anima me-

dic a-nima mea do- mino benedic . anima

dic anima anima me-a domino benedic anima

4.

Benedic anima mea

mea domino et noli obliuisci omnes retributio — — —

mea domino et no— li obliuisci omnes retri— butio—

a domino et noli obli— uisci omnes retributi— o

mea do— mino et noli obliuisci retributi— ones e —

mea domino et noli obliuis— ci omnes retributiones

— nes ejus om — — nes omnes retributi— ones et

— nes ejus et noli obliuisci omnes retributi— ones e —

nes ejus omnes retributiones retributiones e —

jus et noli obliuisci omnes retributi— ones e —

e — — jus et noli obliuisci om — — nes retributi— ones e —

Benedic anima mea

noli obliuisci noli obliuisci omnes omnes retributi —

jus et noli et noli obliuisci om — — — nes retributi

jus et noli obliuisci omnes retributiones retributiones

jus et noli obli — — uisci omnes omnes

jus et noli obliuisci omnes retributi — ones retributi —

ones retributi — ones e — jus

ones retri — butiones e — jus qui propiti — atur omni —

retributi — ones e — jus

retributi — tiones ejus qui propiti — atur omni —

o — — — — nes e — jus

6.

Benedic anima mea

bus iniqui- tatibus tuis omnibus iniqui— tatibus tu-

bus ini- quitatibus ejus omnibus jniquitatibus jniquitatibus tu

is qui sanat omnes infirmitates tuas infirmitates tuas

is qui sanat

qui sanat omnes infirmitates tuas

omnes infirmitates tuas qui sanat omnes infirmitates tuas.

Violons.

qui redimit de interitu vitam tuam qui redimit de in

Benedic anima mea

teritu vitam tuam qui coronat te in misericordia et miseratio — ni —

bus qui coronat te in misericordia et miseratio — nibus qui coronat

qui replet in

te qui coronat te in misericordia et miseratio — nibus

8

Benedic anima mea

bonis desiderium tuum replet in bonis desi- derium qui

qui replet in bonis desiderium num. in bonis desiderium tu-

qui replet in bonis desiderium tuum

qui replet in

replet in bonis desiderium tuum renouabitur vt aquilæ ju-

- - - - um renouabitur vt aquilæ, juuentus.

in bonis desi- - derium tuum renouabitur vt

bonis desi- derium desideri - um tu- - um

qui replet in bonis desi- derium tu- um.

Benedic anima mea

uentus renouabitur vt aquilæ juuentus tu — a

tua juuentus tu — a renouabitur vt aquilæ juuentus

aquilæ juuentus tu — a re — — — nouabi — tur

renouabitur vt

renouabitur vt aquilæ juuentus.

renouabitur vt aquilæ juuen — — — — — — tus tu —

tua. reno — uabitur ut aquilæ ju — uentus tu —

renouabitur vt aquilæ ju — uentus tu —

aquilæ juuentus.

reno —

tu — a. qui repletimbonis desi — derium tu —

10.

Benedic anima mea.

a reno

a renouabitur ut aquilæ iuuentus vt aquilæ · iuuentus tu-

a renouabitur ut aquilæ iuuentus iuuentus tu

uabitur ut aquilæ iuuentus tua vt aquilæ iuuentus tu.

um reno- uabi- tur reno- uabitur vt aquilæ iuuentus tu

uabitur ut aquilæ iuuentus tua vt a- quilæ iu-

a reno- uabitur renouabitur vt aquilæ iuuentus tu-

a renouabitur vt aquilæ iuuentus tu- a. vt aqui-

a renouabitur vt aquilæ iu-

a renouabitur ut aquilæ iuuentus

Benedic anima mea

uentus juuentus tua

faciens

– a juuentus tu– a

læ juuentus tua.

uentus – tu – a.

tua. juuentus tu– a.

misericordias dominus et iudicium omnibus injuriam· pa– ti– en– ti–

bus et judicium et judicium omnibus injuriam patientibus.

faciens

faciens

faciens miseri

Benedic anima mea

misericordias dominus do — — — minus et judicium, omni

misericordias misericordias dominus et judicium, omnibus

cordias miscricordias dominus dominus et ju- dicium,

bus in— juriam patienti — bus

injuriam, in— juriam, patientibus

omnibus injuriam injuriam, patienti bus.

Ritournelle

notas fecit vias

Bendic aima mea

Suas notas fe- cit uias Su- as notas fecit uias Suas Moÿsi

notas fecit uias Suas notas fecit uias Suas Moysi

notas fecit uias Su- as notas fecit uias Suas Moysi

notas fecit uias Suas uias Suas moysi- notas

notas fecit uias Suas notas fecit uias Suas Moysi-

Filiÿs JSrael.

Filiis

Filiis

fecit uias Suas Moysi Filiis JSrael uoluntates Suas

Filiis

14.

Benedic anima mea

uoluntates Suas notas fecit uias Suas Moysi filiis Israel

Israel uoluntates Suas notas fecit uias Suas Moysi filiis Israel uolun-

Israel uoluntates Suas

filiis Israel uolun-

notas fecit uias Suas Moy- si filiis Israel uolun

Israel uoluntates Suas notas fecit uias Suas Moysi filiis Israel uolun-

uoluntates Suas

tates Suas

tates Su-- as

tates Su-- as

tates Su-- as

Symphonie

fu

Benedic anima mea

miserator et misericors dominus

miserator et misericors dominus miserator miserator et mi-

sericors dominus longanimis et multum misericors et multum

misericors et multum misericors miseri

16.

Benedic anima mea

non in perpetuum irascetur — iras — ce — tur non in perpetuum iras

cor, non in perpetuum irascetur — iras — cetur non in perpetuum iras

non in perpetuum irascetur — irasce —

non in perpetuum jras — cetur

non in perpetuum jras cetur.

cetur irasce — tur neque in æternum comminabitur

cetur — neque in æternum comminabi

tur — neque in æternum neque in æternum comminabi

neque in æternum comminabitur — non in perpetuum iras

non in perpetuum irascetur — neque in æternum comminabi

Benedic anima mea

non in perpetuum jras — cetur

tur non in perpetuum irasce — — tur ne — que in æternum

tur non in perpetuum iras — cetur neque in æternum comminæ—

ce — tur neque in æternum in æternum in æ

tur non in perpetuum iras cetur neque in æternum in æ

non in perpetuum jrasce — tur

comminabi — tur neque in æ

ternum comminabi — tur non in perpetuum jras — — ie —

ternum comminabitur neque in æternum commi

ternum comminabi — tur non in perpetuum jrasce —

Benedic anima mea

neque in æternum comminabi – tur non in perpetuum irasce – – – – – –

ternum neque in æternum comminabitur non in perpetuum jrasce – – tur

tur neque in æternum comminabitur non

nabi – tur Commi – nabi – tur non non in perpetuum jras

tur neque in æternum comminabitur non non non in per

– – – – tur non non in perpetuum jras –

neque in æternum in æternum comminabitur non

neque in æ – ternum in æternum comminabi – – tur

cetur non non in per

petuum jras cetur neque in æternum comminabitur

Benedic anima mea.

cetur irascetur neque in æternum comminabitur non in perpetuum jras

non in perpetuum jrascetur irasce — tur non in per —

neque in æternum comminabitur.

petuum iras — ce — tur non in perpetuum irascetur non.

non in perpetuum jrascetur non non non

cetur neque in æternum comminabitur neque in æ

petuum jrasce — — — tur neque in æternum commi —

non jras — — — ce — — tur neque in æ

non iras — — — cetur neque in æternum

non in perpetuum jrascetur neque in æternum comminabi

20.

Benedic anima mea

ternum comminabitur — neque in æternum Commi

nabi — tur — neque — in æter — — — num commi

ternum neque in æternum in æternum in æter — — num commi

neque in æternum in æ — ternum comminabitur commi

tur neque in æternum neque in æternum commina —

nabitur.

nabitur.

nabitur.

nabitur. — non secundum pec

bi tur.

Symphonie

Benedic anima mea.

cata nostra fecit nobis neque secundum jniquit-ates nostras re

tribuas nobis quoniam secundum altitudinem Coeli et terrae Corrobo—

ra-- uit misericordiam suam super timentes timentes se super ti—

quantū distat ortus

quantum distat ortus

quantum distat ortus

mentes super timentes se quantum distat ortus ab occidēte

quantum distat ortus

quantum distat ortus.

Benedic anima mea.

ab occiden - - - te longe fecit longe fecit a no - - -

ab occiden - - - te longe fecit a nobis a nobis longe

ab occiden - - te jniqui - tates

ab occiden - - te longe fecit a nobis jniquitates nos -

ab occiden - - te

bis longe fecit a no - - bis longe fecit a nobis

fecit a no - bis jniquitates a nobis

nostras longe fecit a nobis a nobis longe fecit a nobis

tras jniqui - tates jniquitates

longe fecit a nobis longe fecit a nobis a nobis.

Benedic anima mea.

iniquitates iniquitates nostras

iniquitates iniquitates nostras

jniquitates jniquitates nostras.

jniquitates jniquitates nos – tras

jniquitates jniquitates nostras.

quantum distat ortus

quantum distat ortus

quantum distat ortus

quantum distat ortus ab occi dent re distat ortus

quantum.

quantum distat ortus

24.

Benedic anima mea.

ab occiden – te longe fecit longe fecit a no – – – bis

ab occiden – – te longe fecit a nobis a nobis. longe fecit a.

ab occiden – – te. jniquitates nos –

ab occiden – – te longe fecit a nobis jniquitates nostras.

ab occiden – – te. longe

longe fecit a no – – bis longe fecit a nobis jniquitates nos – tras.

no – – bis jniquitates a nobis jniquitates nos – tras

tras longe fecit a nobis a nobis longe fecit a nobis jniquitates nostras.

jniquitates jniquitates jniquitates nostras

fecit a nobis longe fecit a nobis a nobis jniquitates nostras.

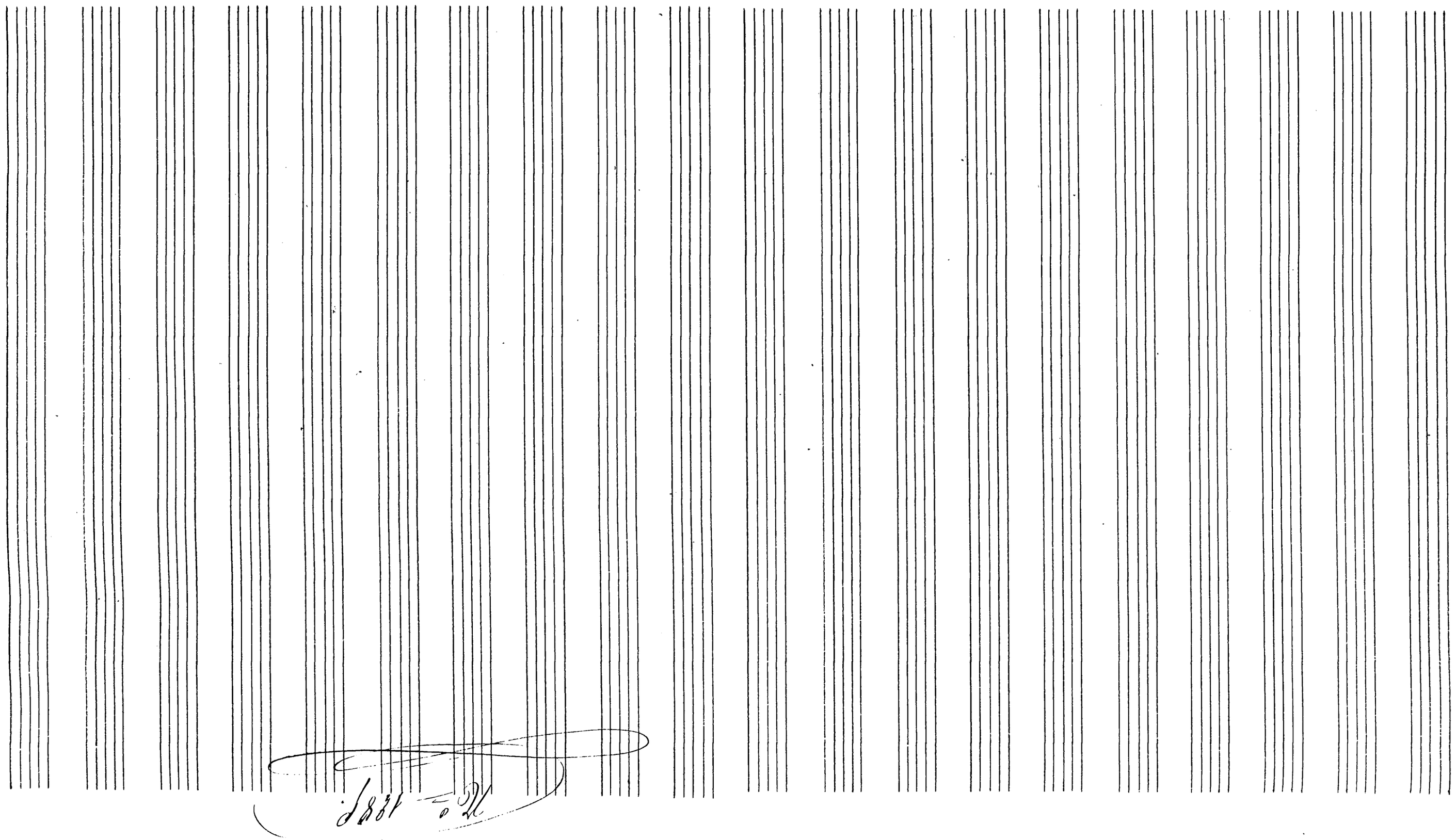

Benedictus

Symphonie

benedictus dominus deus Israel deus Isra-

28.

Benedictus

bene–dictus benedictus dominus Deus Jsrael

benedictus dominus Deus Jsra

el benedictus dominus Deus jsrael benedictus

benedictus

benedictus dominus Deus Jsrael benedictus dominus Deus Jsrael bene

benedictus dominus Deus Jsra– el benedictus dominus bene

benedictus dominus deus Jsrael

benedictus dominus deus Jsra

benedictus

benedictus dominus bene

benedictus domi–

Benedictus

benedictus dominus deus jsrael benedictus dominus

el benedictus deus jsrael benedictus dominus do— minus

dominus deus jsrael deus jsrael benedictus dominus de

dominus deus jsrael deus jsrael benedictus dominus de

dictus dominus deus jsrael bene— dictus dominus de—

dictus dominus deus jsrael benedictus dominus deus jsrael de

benedictus dominus deus jsrael benedictus dominus

el benedictus deus jsrael benedictus dominus

dominus deus jsrael deus jsrael benedictus dominus de

dictus dominus deus jsrael benedictus dominus de

nus benedictus dominus deus jsrael benedictus dominus

Benedictus

deus Israel quia visi - tauit et fecit quia visi

deus Israel quia visitauit et fecit quia visi

- us Israel quia visi - tauit et fecit quia visi

us Israel quia visitauit et fecit Redemptio - nem plebis su -

- us Israel quia visi - tauit et fecit quia visi

- us Israel quia uisitauit et fecit Redemptionem plebis su

deus Israel quia visitauit quia visi

deus Israel quia visitauit quia visi

- us Israel quia visitauit quia visi

us Israel quia visitauit quia visi

deus Israel quia visi - tauit quia visi

Benedictus

tauit et fecit Redemptionem plebis fu— æ

tauit et fecit Redemptionem plebis fu æ

tauit et fecit Redemptionem plebis fiæ plebis — fu — — æ

tauit et fecit Redemptionem plebis fu— æ

æ Redemptionem plebis fuæ redemptionem plebis fu— æ

tauit et fecit Redemptionem plebis fu— æ

æ redemptionem plebis fu— æ

CONSERVATOIRE DE MUSIQUE BIBLIOTHÈQUE.

tauit et fecit Redemptionemplebis fu— æ

tauit et fecit Redemptionem plebis fu æ

tauit et fecit Redemptio-nem plebis fu æ

tauit et fecit Redemptionem plebis fu- æ

tauit et fecit Redemptionem plebis fu— æ

32

Benedictus.

Et erexit cornu salutis nobis in domo da- - uid pueri fu-

In domo dauid pueri fui pueri fu-

in domo dauid pueri fui

et erexit cornu salutis nobis in domo dauid pue-

Benedictus.

sicut locutus est per os sanctorum

sicut locutus est per os sanctorum per os sancto — rum sicut locutus

pueri sui

sicut locutus

sicut locutus est per os — sancto — rum

ri su — j

sicut locutus est

sicut locutus est

sicut locutus est per os sanctorum

sicut locutus est per os sanctorum

sicut locutus est per os sanctorum per os sanctorum sicut locutus

sicut locutus est per os — sanctorum

sicut locutus est

Sicut locutus est per os sancto — rum si —

34.

Benedictus.

sicut locutus est per os sanctorum qui a sæculo sunt prophetarum e—

est per os sancto— rum qui a sæcu— lo a sæculo sunt prophetarum e—

est per os sanctorum qui a sæculo sunt prophe— tarum e—

per os sanctorum qui a sæculo sunt prophetarum e—

per os sanctorum qui a sæculo sunt prophetarume—

per os sanctorum sanctorum qui a sæculo sunt prophetarum e—

per os sanctorum sanctorum qui a sæculo sunt prophe— tarum e—

sicut locutus est per os sanctorum qui a sæculo sunt prophetarum e—

est per os sanctorum qui a sæculo sunt prophetarum e—

per os sancto— rum qui a sæculo sunt prophetarum e—

per os sanctorum sanctorum qui a sæculo sunt prophe— tarum e—

cut locutus est per os sanctorum qui a sæculo sunt propheta— rum e—

Benedictus

jus qui a sæculo sunt prophetarum e- jus qui a sæculo

jus qui a sæculo sunt prophetarum e- jus qui a sæculo sunt prophe-

jus qui a sæculo sunt prophe

jus qui a sæculo sunt

jus qui a sæculo sunt

jus qui a sæculo sunt

jus qui a sæculo sunt prophetarum e- jus qui a sæculo sunt

jus qui a sæculo

jus qui a sæculo sunt prophe-

jus qui a sæculo sunt

jus qui a sæculo sunt

jus qui a sæculo sunt

qui- a sæculo sunt

36.

Benedictus

Sunt prophetarum ejus

tarum e— jus

tarum e— jus

prophetarum ejus

prophe— tarum ejus

prophetarum ejus

prophetarum ejus

Sunt prophetarum ejus

tarum e— jus

prophetarum ejus

prophetarum ejus

prophetarum ejus

Symphonic

Benedictus

salutem ex j nimicis

Violons

nostris salutem ex j nimicis nostris et de manu omnium qui oderunt

nos

ad faciendam miseri- cordiam cum patri- bus nostris ad faciendam

ac faci- endam miseri- cordiam cum patribus nostris ad faci-

miseri cordiam miseri cordiam cum patribus nostris et memo-

endam miseri- cordiam cum patribus nostris

Benedictus.

rari testamenti fui sancti Et meme

Et memorari testamenti fui sancti et memorari

rari testamenti fui testamenti fui sancti

et memorari testamenti testamenti fui sancti

Jusjurandum quodju-

rauit ad abraham patrem nostrum jusjurandum quodjurauit ad abraham

patrem nostrum daturum daturum se nobis daturum daturum se no

Benedictus

vt

vt sine ti

vt sine timore vt sine ti

bis daturum datu- rum se no- bis

sine timore de manu jnimicorum nostrorum libera- - ti

more de manu jnimico- rum nostrorum libera — ti

seruia —

more de manu jnimico — rum nostrorum liberati

ser

Benedictus.

vt sine timore vt sine ti

vt sine timore de manu de manu

mus jlli

vt sine timore de manu de manu

vt sine ti

vt sine ti

a - - - - - mus jlli

vt sine timore vt sine ti-

vt sine timore de manu de manu

vt sine ti

vt sine ti

Benedictus

more de manu jnimi corum nostrorum jnimi — corum nostrorum libera —

jnimi corum nostrorum — jnimi corum nostrorum libera

jnimicorum nostrorum jnimi corum nostrorum libera —

more de manu jnimico — rum jnimicorum nostrorum libera —

more de manu jnimico — rum jnimi corum nostrorum libera —

vt sine timore de manu jnimi corum libera —

vt sine timore de manu jnimi corum libera —

more de manu jnimi corum nostrorum jnimi corum nostrorum libera

jnimicorum nostrorum jnimi corum nostrorum libera —

more de manu jnimi - corum jnimi corum nostrorum libera

vt sine timore de manu jnimi corum libera

vt sine timore de manu jnimicorum nostrorum libera

Benedictus

ti seruiamus illj seruiamus seruiamus seruiamus

ti seruia — mus illi seruiamus illi seruiamus seruiamus seruia

ti seruia — mus illj seruiamus illi seruiamus seruiamus seruia

ti seruiamus illj seruiamus seruiamus seruiamus seruia

ti seruiamus jl — li seruiamus seruiamus seruiamus seruia

ti seruia — mus illi seruiamus illi seruiamus seruiamus

ti seruia — — mus illj seruiamus illi seruiamus seruiamus

ti seruiamus illj seruia — amus seruiamus seruiamus

ti seruia — mus illi seruiamus illi seruiamus seruiamus seruia

ti seruiamus illi seruiamus seruiamus seruiamus seruia

ti seruia — mus illi seruiamus illi seruiamus seruiamus

ti seruia mus illi seruiamus illi seruiamus

Benedictus

seruiamus seruiamus illi

amus seruiamus illi

amus seruiamus illi

amus seruiamus illi

amus seruiamus illi

illi seruia-mus illi

illi seruia-mus illi

seruiamus seruiamus illi

amus seruiamus illi

amus seruiamus illi

amus seruiamus illi

illi seruia-mus illi

illi seruiamus illi

Symphonie

Benedictus

Symphonie

Benedictus

In sanctitate et justitia in sancta - - te et justiti

In sanctitate et justitia in sancta te et justitia co

in sanctitate et justitia in sanctitate et justitia co

In sanctitate et justitia in sanctitate et justitia

in sanctitate et justitia in sanctitate et justi-a

in sanctitate et justitia et justi-a Co

in sanctitate et justitia Et justitia co —

In sanctitate et justitia in sancta - - te et justiti

in sanctitate et justitia in sancta - te et justitia Co-

in sanctitate et justitia in sanctitate et justitia

in sanctitate et justi- a et Justitia Co —

in sanctitate et justitia in sanctitate et justitia Coram

46.

Benedictus

a coram ipso omnibus diebus omnibus diebus nostris di

ram ipso omnibus diebus nostris omnibus die

ram ipso omnibus diebus nostris

coram ipso omnibus die — bus nostris

coram ipso omnibus diebus nostris

ram ipso omnibus diebus nostris omnibus di-

ram ipso omnibus diebus nostris

a coram ipso omnibus diebus nostris

ram ipso omnibus diebus nostris

coram ipso omnibus diebus nostris

ram ipso omnibus die — bus nostris

ip — so omnibus diebus nostris

Benedictus.

ebus nostris omnibus diebus nostris

bus nostris omnibus diebus nostris

omnibus diebus nostris

omnibus diebus nostris

omnibus diebus nostris Et tu puer propheta al-

ebus nostris die - bus nostris

diebus nostris

omnibus diebus nostris

omnibus die - bus nostris

omnibus diebus nostris

omnibus diebus nostris

omnibus diebus nostris

48.

Benedictus.

Et tu puer propheta altissimi uocabe-

tissimi uocaberis

ris

Præibis enim ante faciem Domini para — — — —

præibis enim ante faciem domini para — —

— re uias ejus

— — — — re uias ejus præibis enim ante faciem domi

præibis enim ante faciem ante faciem domi

ni para — — — re para — — re uias ejus para — —

ni para — — — — re uias ejus parare pa-

Benedictus

ad dandam Scientiam Salu — tis ad dandam Sci

ad dandam Scientiam Salutis plebi

— — — — re uias ejus ad dandam Scientiam Salutis plebi

ad dandam Scientiam Salutis

ra — — — re uias ejus ad dandam Scientiam Salutis

ad

ad dandam Sci.

ad dandam Scientiam Salutis ad dandam Sci

ad dandam Scientiam Salutis plebi

ad dandam Scientiam Salutis

ad

a dandam Scientiam Sa

Benedictus.

entriam salutis plebi ejus ad dandam sci— — en—

e— jus plebi ejus ad

e— jus ad

plebi— ejus ad dandam scientiam salutis

plebi ejus ad dandam scientiam salutis

dandam scientiam salutis ple— — bi ejus plebi

entiam — salutis plebi

entriam salutis ad dandam sci— en

e — jus ad

plebi ejus ad dandam scientiam salutis

dandam scientiam salu— tis plebi

lutis plebi ejus ad dandam sci— entiam sa—

Benedictus.

ti- am ad dandam scientiam salu- tis

dandam scienti- am salutis plebi sci- enti'am salutis

dandam sci- entiam salutis plebi scientiam salutis

ad dandam sci- enti- am salutis

ad dandam scien- ti- am salutis

e- jus ad dandam scientiam salutis plebi

e- jus ad dandam scientiam salutis plebi

- ti- am ad dandam scientiam salu- tis

dandam scienti- am salutis plebi scientiam salutis

ad dandam scien- ti- am salutis

e- jus ad dandam scientiam salutis plebi

lutis plebi ejus ad dandam scientiam ad dandam scientiam salutis

52

Benedictus.

plebi ejus in remissionem peccatorum e-o— rum in re

plebi ejus in remissionem peccatorum eorum

plebi ejus in remissionem peccatorum eorum

plebi ejus

in remissionem pecca.

plebi ejus

in remissi- onem peccat

e— jus

e— jus

plebi ejus in remissionem peccatorum e— o— rum in re

plebi ejus in remissionem peccatorum eorum.

plebi ejus

in remissionem pecca

e— jus

plebi ejus

in

plebi ejus

Benedictus.

missionem peccatorum eo — rum.

peccato — — rum eo — rum

pecca — to — rum e o — rum in remissi — onem peccatorum e —

lorum pecca — torum eo — rum

torum peccatorum eo — rum

In remissi — onem peccato — rum

In Remissi — onem peccatorum In Remissi

missionem peccato — rum e orum

pecca — torum eorum

torum peccatorum eorum

in remiffi — onem peccatorum

remissionem peccatorum e — o — rum.

54.

Benedictus.

in remissi-onem peccato— rum. e- o

in remissi

orum. peccatorum eo— rum

in Remissi

onem. peccatorum eorum

in remissi

Benedictus.

55.

rum in remissionem peccato — rum eo — rum

onem peccatorum in remissi — onem peccatorum eo — rum

onem peccatorum in remissio — nem peccatorum eorum

in Remissionem peccatorum eorum

in Remissi- onem peccatorum eorum.

in Remissi — onem peccato — rum eorum

in Remissionem peccato- rum eorum.

in remissionem peccato — rum e o — rum

onem peccatorum in remissio — nem peccatorum eorum

in Remissionem peccatorum eorum.

in Remissi — onem peccatorum eorum

in Remissi- onem pecca. - torum e — orum.

56. Benedictus

per viscera per uiscera

per uiscera miseri-cordiæ dej nostri per viscera miseri

misericordiæ dej nostri per viscera misericordiæ miseri

cordiæ Dei nostri per viscera misericordiæ miseri

cordiæ de- i nostri in quibus visitauit nos oriens ex alto

cordiæ Dei nostri in quibus

oriens ex alto oriens ex alto ex alto

uisitauit nos oriens ex alto oriens ex alto oriens ex alto

Benedictus.

jllumi

jllumi

jlluminare

jlluminare hisqui in tenebris et in umbra mortis sedent illumi nare

jllumi

jlluminare

58. Benedictus.

Jlluminare his qui in tenebris et in vmbra mortis et in umbra

nare his qui in tenebris et in vmbra mortis in vmbra mor-

nare his qui in tenebris et in umbra mortis in vmbra + mor

Jlluminare his qui in tenebris et in vmbra. in vmbra.

jlluminare his qui in tenebris et in vmbra. in vmbra

his qui in tenebris et in vmbra. mortis sedent in umbra.

his qui in tenebris et in vmbra. mortis sedent in vmbra

Jlluminare his qui in tenebris et in vmbra. mortis et in umbra

nare his qui in tenebris et in vmbra mortis in vmbra mor

jlluminare his qui in tenebris et in vmbra in vmbra.

his qui in tenebris et in vmbra. mortis sedent in umbra.

jlluminare his qui in tenebris et in vmbra. mortis sedent et in vmbra

Benedictus.

mortis sedent illuminare his qui in tenebris et in umbra

tis sedent illuminare his qui in tenebris et in umbra

tis sedent illuminare his qui in tenebris et in umbra

mortis sedent illuminare his qui in tenebris et in umbra

mortis sedent illuminare his qui in tenebris et in umbra mor-

mortis sedent illuminare his qui in tenebris et in umbra inor-

mortis sedent illumi- nare his qui in tenebris et in umbra

tis sedent illuminare his qui in tenebris Et in umbra

mortis se- dent illuminare his qui in tenebris et in umbra

mortis sedent illuminare his qui in tenebris et in umbra mor

mortis sedent illuminare his qui in tenebris et in umbra

Benedictus.

mortis sedent ad dirigen — dos pedes nostros in viam pacis

mortis sedent ad dirigendos pedes nostros

mortis sedent ad dirigendos pedes nostros

mortis sedent ad dirigendos pedes nostros

mortis sedent ad dirigendos pedes nostros

his sedent ad dirigendos pedes nostros

his sedent ad dirigendos pedes nostros in

mortis sedent ad dirigen — — dos

mortis sedent ad dirigendos pedes nostros

mortis sedent ad dirigendos pedes nostros

mortis sedent ad dirigendos pedes nostros

tis se-dent ad dirigendos pedes nostros

mortis sedent ad dirigendos pedes nostros

Benedictus.

in viam pacis in viam pa— cis

ad dirigendos pedes nostros ad dirigendos pedes

in viam in viam pacis

ad dirigendos pedes nostros ad dirigendos pedes

in viam pacis

in viam pacis ad dirigendos pedes

viam pa— cis ad dirigendos pedes

ad dirigendos pedes nostros ad dirigendos pedes

ad dirigendos pedes nostros ad diri— gendos pedes

ad dirigendos pedes nostros ad dirigendos pedes

in viam pacis ad dirigendos pedes

ad dirigendos pedes nostros ad dirigendos pedes.

Benedictus.

ad dirigendos pedes nostros in viam pacis in viam in
nostros ad dirigendos pedes nostros in viam pacis in viam
in viam pacis in vi- - - am pacis in uiam
nostros ad dirigendos pedes nostros in viam pacis in vi-
in viam pacis in viam pacis in
nostros ad dirigendos pedes nostros in viam pacis in vi
nostros ad dirigendos pedes nostros in viam pacis in ui

nostros ad dirigendos pedes nostros in viam pacis in viam in
nostros ad dirigendos pedes nostros in viam pacis in viam
nostros ad dirigendos pedes nostros in viam pacis in vi
nostros ad dirigendos pedes nostros in viam pacis in vi-
nostros ad dirigendos pedes nostros in viam pacis in viam vi-

Benedictus.

viam. pa- - cis

pa- - - - - - cis

pa- - - - - cis

am in viam. pa- - cis

vi- am pa. - - cis

- - - - am pa.- cis

- am in vi- am: pa- cis

viam - pa- - cis

pa- - - - - cis

am in viam pa- cis

- - - am pa- cis

am pa - cis

am pa- cis

Confitebimur tibi Deus.

Symphonie

Confitebimur tibi Deus confi

Confitebimur tibi Deus

tebimur et inuocabimus nomen tu— um et inuocabimus nomen tuum nomen

confitebimur tibi Deus confitebimur

tuum confite.— bimur et inuocabimus et inuocabimus nomen tu-

tibi Deus confitebimur et inuo- cabimus nomen tu-

Confitebimur tibi Deus confitebimur tibi confi

confitebimur tibi Deus confitebimur tibi Deus confitebimur

um confitebimur confitebimur confitebimur

um. confitebimur tibj De— us De— us con—

confitebimur tibj Deus confitebimur tibi

Confitebimur tibj De- us confitebimur confitebimur tibi

Confitebimur.

tebimur tibj Deus et inuocabimus nomen tu- um nomen.

tibi Deus et inuoca- - bimus et inuocabimus nomen

tibi tibi De- - us et inuocabimus nomen

fitebi- mur et inuo- cabimus nomen tuum no

tibi De- - us et inuocabimus nomen tuum nomen.

tebimur tibi Deus et inuocabimus nomen tu- - um nomen

tibj Deus et inuocabimus nomen

tibj tibj De- - us et jnuocabimus nomen.

fitebimur et inuocabimus nomen. tuum no

tibj De- - us et inuocabimus nomen tuum nomen.

Confitebimur.

tuum Et inuocabimus inuoca— bimus no—

tuum et inuocabimus nomen tuum inuocabimus nomen tuum nomen

tuum et inuocabimus et inuocabimus nomen tuum inuocabi—

mentuum et inuocabimus nomen

tu — um et inuocabimus nomen tuum nomentuum

tuum et inuocabimus inuoca — bimus no

tuum et inuocabimus nomentuum inuocabimus nomentuum nomen

tuum et inuocabimus et inuocabimus nomentuum inuocabi

men tuum et inuocabi — mus nomen.

tuum et inuocabimus nomentuum nomentuum.

Confitebimur.

– mentuum mirabilia tua narrabimus mira–

nomen tuum narrabimus mirabilia tua narrabimus

mus nomen tuum narrabimus mirabilia tua narrabimus mirabilia tua

tu– um mirabilia tu– a mira

nomen tu– um narrabimus mirabilia tua narrabi

men tu– um

nomen tuum

mus nomen tuum

tu– um

nomen tu– um.

Confitebimur

bilia tua narrabimus mirabilia tu – a cum accepero tempus e –

mirabilia tua narrabi – – mus cum accepero tempus ego jus

mirabilia tu – a cum accepero tempus jus

bilia tua narrabimus mirabilia tu – a cum accepero tempus ego jus

mus mirabilia tu – a cum ac – cepero tempus ego jus

cum accepero tempus e –

cum accepero tempus ego jus

cum accepero tempus jus

cum accepero tempus ego jus

cum accepero tempus ego jus

cum accepero tempus ego jus

Confitebimur

go justitias judicabo Cum accepero tempus ego jus

titias judica – bo cum accepero accepero tempus ego jus

titias judicabo Cum accepero cum accepe– ro tempus ego

titias judicabo cum accepero tempus ego justitias judi ca

titias judicabo Cum accepero tempus ego jus

go justitias judicabo Cum accepero tempus ego jus

titias judica – bo Cum accepero tempus Ego jus

titias judicabo Cum accepero tempus ego

titias judicabo Ego justitias judica

titias judicabo cum accepero tempus Ego jus.

Confitebimur.

titias judicabo

titias judicabo

justitias judicabo

bo ju- dicabo

titias judicabo

titias judicabo

justitias judicabo

bo ju- dicabo

titias judicabo.

Symphonje

Confitebimur.

liquefa- - cta est terra Et omnes qui

liquefacta est terra liquefacta est terra

liquefacta est terra liquefac- ta est terra et

habitant in ea qui habitant in ea qui habitant in ea lique

et omnes qui habitant in ea qui habitant in ea

omnes qui habitant in ea qui habitant in e-a liquefac- ta est

facta est terra liquefacta est terra et omnes qui habitant in e-

et omnes qui habitant in ea et omnes qui habitant in e-

terra et omnes qui habitant in ea qui habitant in e-

Confitebimur.

a Ego confirmaui columnas e jus

a ego ego confirmaui columnas ejus

a Ego confirmaui columnas ejus

Symphonie

di - - - xi jniquis nolite nolite j -

di - - - xi jniquis nolite nolite j

nique agere et delinquentibus nolite nolite exaltare - cor -

nique agere et delinquentibus nolite nolite exaltare cor -

Confitebimur.

nolite extollere in altum cornu uestrum nolite nolite extolle—

nolite extollere in altum cornu uestrum nolite extollere in al—

nolite extollere in altum cornu uestrum nolite extollere in al

nu

nolite extollere in altum

nu nolite extollere in altum cornu uestrum nolite extollere in

nolite nolite extolle

nolite extollere in

nolite extollere in al

nolite extollere in altum

nolite extollere in

nolite extollere in

Confitebimur

re in altum cornu uestrum nolite loqui nolite nolite loqui nolite no

tum cornu uestrum nolite nolite loqui nolite loqui nolite loqui nolite

tum cornu uestrum nolite loqui nolite loqui nolite loqui nolite

Cornu ues- trum nolite loqui nolite loqui nolite loqui

altum cornu uestrum nolite loqui nolite nolite loqui nolite

re in altum cornu uestrum nolite loqui nolite nolite loqui nolite

altum cornu uestrum nolite nolite loqui nolite nolite loqui nolite

tum cornu uestrum nolite nolite nolite loqui nolite

Cornu ues- trum. nolite loqui nolite nolite loqui nolite

altum cornu uestrum nolite loqui nolite nolite loqui nolite

Confitebimur.

lite loqui aduersus deum jniqui- tatem jniquitatem nolite loqui ad

loqui aduersus aduersus deum jniquitatem iniquitatem nolite loqui nolite lo-

loqui aduersus deum jniqui- -tatem jniquitatem nolite loqui ad

aduersus Deum jniqui- tatem jniquitatem nolite loqui ad-

loqui aduersus deum jni- quitatem jni- quitatem nolite loqui ad-

loqui aduersus deum jniquitatem jniquitatem nolite loqui

loqui aduersus Deum jniquitatem jniquitatem nolite loqui

loqui aduersus deum jniquitatem jniquitatem nolite loqui

loqui aduersus Deum jniquitatem jniquitatem nolite loqui.

loqui aduersus deum jniqui- tatem jniquitatem nolite loqui

Confitebimur.

uersus aduersus Deum jniquitatem nolite loqui aduersus Deum j

qui aduersus Deum jniqui – tatem nolite loqui aduersus Deum j

uersus Deum jniquitatem nolite loqui aduersus deum j

uersus Deum jniquitatem Nolite loqui aduersus Deum

uersus Deum j– niquitatem nolite nolite loqui aduersus deum j

aduersus Deum jniqui – tatem nolite loqui aduersus Deum

aduersus Deum jniquitatem nolite loqui aduersus Deum

aduersus Deum nolite loqui nolite loqui aduersus Deum

aduersus Deum jniquitatem nolite loqui aduersus Deum.

aduersus Deum jniquitatem nolite loqui aduersus Deum

aduersus Deum jniquitatem nolite loqui aduersus Deum

Confitebimur.

niquitatem. jniquitatem.

niquitatem jniquitatem

niquitatem jniquitatem

jniquitatem jniquitatem quia neque ab oriente neque ab occi

ni-quitatem jniquitatem

jniquitatem jniquitatem

jniquitatem jniquitatem

jniquitatem jniquitatem

jniquitatem jniquitatem

jniquitatem jniquitatem

dente. neque a desertis montibus quoniam Deus judex est Deus judex

Confitebimur

hunc hu- miliat et hunc exaltat et hunc e-

Et

hunc humiliat et hunc exaltat

xal- tat et hunc exaltat quia calix in manu domini uini

et hunc exaltat et hunc Exaltat.

meri plenus mixto uini merj plenus mixto uini meri uini

quia calix in manu domini quia calix in manu dominj

meri uini meri ple- - nus mix

uini meri ui- ni meri plenus mix

Confitebimur.

Et inclinauit et inclinauit ex hoc in hoc

to et inclinauit et inclinauit ex hoc in hoc

Et inclinauit et inclinauit ex hoc in hoc

et inclinauit ex hoc in hoc

to et inclinauit et inclinauit ex hoc in hoc

et inclinauit ex hoc in hoc Verumtamen fax ejus non est non

et jnclinauit ex hoc in hoc uerumtamen fax ejus non est non est

et inclinauit ex hoc in hoc uerumtamen fax ejus non est non

Et jnclinauit ex hoc in hoc uerumtamen fax ejus non est non est

Et inclinauit ex hoc in hoc uerumtamen fax ejus non est non -

Confitebimur:

uerumtamen fax ejus non eſt exinani- ta

uerumtamen fax ejus non eſt Non eſt exinanita bibent omnes

Verumtamen fax ejus non est exinanita

uerumtamen fax ejus non est non eſt exinanita

est Exinani - ta bibent omnes

Exinani - ta bibent omnes pecca

est exinanita bibent omnes pecca

Exinani - ta bibent omnes

est Exinanita bibent omnes

Confitebimur.

bibent omnes pecca — tores ter — — ræ

bibent omnes bibent omnes peccatores terræ.

bibent omnes peccato — res ter — — ræ.

bibent omnes peccato — — — res ter — ræ

peccatores terræ

tores ter — ræ

tores terræ

peccatores terræ

peccatores terræ

peccatores terræ

Symphonie.

Confitebimur.

Symphonie.

Ego autem an—

Ego autem annunti—

Ego autem annuntiabo in sæculum

Ego autem annunti— abo in sæcu—

Confitebimur.

Ego autem annunti– abo annunti– abo in Sæculum annunti–

nunti– abo in Sæculum Ego autem annunti– abo in Sæculum.

abo annunti– abo in Sæculum. Ego autem annunti–

amuntiabo . in Sæculum annunti–

lum ego autem annunti– a – – bo annunti–

abo– in Sæculum.

in Sæculum– Ego autem annunti– abo in Sæculum

abo in Sæculum

abo in Sæculum ego autem annuntiabo in Sæculum

abo in Sæculum. Ego autem annunti–

Confitebimur.

Ego

Canta - - - bo canta - - - bo canta - - - bo Deo Ja.

Canta - - - bo canta - - bo deo Ja.

abo in Sæculum

autem annuntiabo in Sæculum -

cob

cob canta - - - bo deo Jacob

Ego autem annuntiabo in Sæculum.

Confitebimur.

89

Ego autem annunti — abo

canta — — — bo Cantabo

Ego autem annunti — abo in Sæcu — lum

canta — — bo canta —

canta — — — bo Deo jacob can —

cantabo Deo Jacob

Deo canta. — — — bo Deo jacob

canta. — — — bo Deo jacob

— bo De. o Jacob

ta — bo De. o jacob

Confitebimur.

Et omnia cornua pecca — torum peccatorum Et

Et omnia cornua peccatorum

et omnia

et om —

Et omnia cornua peccatorum confringam omnia

Et

Et omni —

et omnia

et om —

et omnia

Confitebimur

omnia cornua peccatorum confringam Et exaltabuntur

Cornua peccatorum confringamconfringam exaltabuntur et exaltabuntur

cornua pec- catorum confringam confringam et exaltabuntur cornua

nia cornua peccatorum confringam confringam.

Cornua peccatorum confringam confringam et exaltabuntur Cornu-

omnia cornua peccatorum confringam.

a cornua peccatorum confringam confringam

cornua peccatorum confringam confringam.

nia cornua peccatorum confringam confringam.

Cornua peccatorum confringam confringam confringam.

Confitebimur.

Cornua justi Et exalta — buntur cornu —

cornua justi et exalta — buntur Cornu —

Cornua justi et exaltabuntur.

et exaltabuntur cornua justi et exaltabuntur

a justi

et exaltabuntur Cornua et exalta - buntur cornu

et exaltabuntur cornua justi et exalta

et exaltabuntur cornua justi et exaltabuntur

et exaltabuntur cornua justi et exalta.

et exaltabuntur cornua justi et exaltabuntur.

Confitebimur.

a jus- ti exalta- buntur cornua exaltabuntur

a justi et exaltabuntur cornua justj

Cornua justi et exaltabuntur

cornua justi et exalta- buntur

et exaltabuntur cornua justi et exalta-

a justi et exaltabuntur

buntur cornua justi et exalta- buntur

Cornua- jus- ti et exaltabuntur

buntur justi et exalta-- buntur

Cornua justi et exaltabuntur et exalta

Confitebimur.

cornua jus— ti cornua jus— — — ti

et exalta— buntur cornua jus— ti

Cornua et exaltabuntur cornua justi

Cor— — nua justi —

buntur cornua jus— ti

cornua jus— ti cornua jus— — ti

Et exaltabuntur cornua jus— — ti

et exaltabuntur exaltabuntur cornua justi

Cor— nua jus— ti

buntur Cornu— a jus— ti

Magnificat

Symphonie

Magni

Et exul.

Et exul.

Et exulta - - - uit

fiat anima mea Dominum

Magnificat

Et exultauit Et exultauit Spiritus meus

ta- - - - uit Et exultauit . Spiritus me -

ta- - - - - uit et exulta- - uit et exultauit Spiritus me -

Spiritus meus et exul- tauit exultauit Spiritus

Et exulta- - - - uit exul- ta- - uit Spiritus me

Et exultauit Spiritus

Et exultauit Spiritus me -

Et exultauit Spiritus me.

Et exultauit Spiritus me.

Et exulta- - uit Spiritus me -

Et exulta- - uit Spiritus me -

Magnificat

Et exultauit exultauit et exultauit Spiritus me —
us et exultauit exultauit Exulta — uit Spiritus me —
us et exultauit exultauit exultauit Spiritus me —
meus et exultauit Spiritus meus Spiritus me
us et exultauit Spiri — tus me.
et exultauit exultauit et exultauit Spiritus me —
us et exultauit exultauit Exultauit Spiritus me —
us Et exultauit Spiritus et exultauit exultauit Spiritus me —
us et exultauit Spiritus meus Spiritus me —
us et exultauit exultauit Spiritus me —

Magnificat

us Et exul- tauit Spiri- tus me.

us e exultauit et exultauit exultauit exultauit Spiritus

us et exultauit exultauit et exulta- uit exulta- uit Spiritus me. —

us et exultauit et exultauit Spiritus

us et exultauit et exul- tauit et exultauit Spiritus

us et exultauit Spi- ritus me-

us et exultauit exultauit Spiritus meus Spiritus

us Et exul- tauit exultauit Spiritus me-

us et exultauit et exultauit Spiritus

us et exultauit exultauit et exultauit Spiritus

us et exultauit exultauit et exultauit Spiritus

o

Magnificat

— — us in Deo in Deo salutari meo salutari meo in

mcus in deo in Deo salutari meo salutari meo

us us in Deo in deo salutarj meo in

me — us in de — o salutari meo in

meus in Deo in Deo salutari meo salutari meo in

— — us in Deo in Deo in Deo in

meus in deo in deo in de —

— us in deo in deo in de —

meus in de — o in deo in

meus in Deo in Deo in Deo in

Magnificat.

Deo salu- tari me- o

Deo salu- tari- me- o

Deo salutari me- o

Deo saluta- ri me- o

Deo salu- tari me- o

Deo salutari- me- o

o salu- tari me- o

o salu- tari me- o

Deo saluta- ri meo

Deo saluta- ri me- o

Deo saluta- ri me- o

Ritournelle

o

Magnificat

quia. Respexit humilita.- tem.

quia. Respexit hu

ancillæ Suæ humilitatem, ancillæ Suæ

militatem, ancillæ Suæ humilitatem, ancillæ Suæ

uiolons

Ecce enim ex hoc beatam me,

ecce enim ex hoc ecce enim ex hoc beatam me,

Magnificat

omnes omnes generati- ones omnes

omnes omnes generatio- nes omnes

dicent Ecce enim ex hoc bea- tam me, di-

dicent omnes gene- ratio- nes om-

omnes omnes generati- ones ecce enim ex hoc beatam me. di

omnes omnes generati- ones omnes

omnes omnes gene- rati- ones omnes

omnes omnes generatio- nes omnes

omnes gene- ratio- nes om-

omnes omnes generati ones omnes.

Magnificat

omnes generati— ones omnes omnes genera— tiones quia fecit mihi

omnes generati— o— nes omnes omnes gene— ratio — — nes quia

centomnes generationes omnes omnes genera — tio — — nes

— nes omnes omnes gene — rati — o — nes

cent omnes generati— ones omnes omnes generati — — o— nes quia

omnes generati— ones omnes omnes generati— ones quia fecit mihi

omnes generatio — nes omnes omnes genera— — tio — — nes quia

omnes generati— ones omnes omnes gene — rati — — o — nes

nes omnes omnes gene — rati — o — — nes

omnes generati— ones omnes omnes genera. — — tio — — nes quia

Magnificat

magna quia fecit mihi magna qui potens est quia fecit mihi

fecit mihi magna qui potens qui potens est quia fecit mihi magna

quia fecit mihi magna qui potens est quia

quia fecit mihi magna qui potens est quia

fecit mihi magna qui potens est quia fecit mihi

magna quia fecit mihi magna qui potens est quia fecit mihi

fecit mihi magna qui potens qui potens est quia fecit mihi magna

quia fecit mihi magna qui potens est quia

quia fecit mihi magna qui potens Est quia

fecit mihi magna qui potens est quia fecit mihi

Magnificat

magna. qui potens est quia fecit mihi magna qui potens

qui potens qui potens est qui po — tens

fecit mihi magna qui potens est quia fecit mihi magna qui potens

fecit mihi magna — qui potens est qui potens

magna. qui potens eſt quia fecit mihi magna qui potens

magna qui potens est quia fecit mihi magna. qui potens

qui potens qui potens est qui po tens

fecit mihi magna qui potens est quia fecit mihi magna qui potens

fecit mihi magna qui potens est qui potens

magna. qui potens eſt quia fecit mihi magna qui potens

Magnificat

est et Sanctum et Sanctum nomen ejus

Et Sanctum et Sanctum nomen

est et Sanctum nomen ejus nomen ejus

et Sanctum et Sanctum nomen

est et Sanctum et Sanctum nomen ejus

et Sanctum et Sanctum nomen

est

et Sanctum nomen e-

est et Sanctum et Sanctum nomen ejus

et Sanctum et Sanctum nomen

est

Et Sanctum et Sanctum nomen ejus et Sanctum Sanctum nomen

est

et Sanctum et Sanctum nomen ejus et Sanctum nomen e-

Est

et Sanctum et Sanctum nomen ejus et Sanctum nomen e-

Est

Et Sanctum et Sanctum nomen ejus et Sanctum nomen e-

et Sanctum nomen ejus

ejus Sanctum nomen ejus

ejus Sanctum nomen ejus

jus et Sanctum nomen ejus

ejus Sanctum nomen ejus

et Sanctum nomen ejus

jus et Sanctum nomen ejus

jus et Sanctum nomen ejus

jus et Sanctum nomen ejus

jus et Sanctum nomen ejus

doux fort doux

Violons

Magnificat

Et miseri cordia miseri cordia miseri

Et miseri - cordia miseri

cordia. ejus a progenie in progenies a progenie in progenies

cordia e - jus a progenie in progenies a pro

a progenie in progenies

genie in progenies timentibus timentibus eum

ti

mentibus eum timentibus eum a pro

timentibus timentibus eum a progenie in pro -

genie in progenies timentibus eum Et miseri

genies ti- mentibus eum

cordia miseri - cordia ejus a progenies in progeni -

Et miseri - cordia ejus a progenies in progenies apro

es in progenies timen — tibus e

genies in progenies timentibus timentibus e —

Magnificat

fecit potentiam in brachio su — — o fecit po — tentiam in

fecit potentiam. in brachio suo fecit potentiam in

um fecit potentiam. in brachio su- o fecit potentiam in brachio

um fecit potentiam. in brachio su- o fecit potentiam potentiam. in

fecit potentiam. in brachio su- o fecit potentiam potentiam. in

fecit potentiam in brachio su — — o fecit potentiam in

fecit potentiam in brachio su — o fecit potentiam in

fecit potentiam in brachio su — o fecit potentiam in

fecit potentiam in brachio su — o fecit potentiam in

fecit potentiam in brachio su — o fecit potentiam in

fecit potentiam in brachio su — o fecit potentiam. in.

Magnificat

brachio suo dispersit dis

brachio suo dis persit dispersit superbos

suo dispersit dispersit dispersit superbos

brachio suo dispers

brachio suo dispersit superbos dispersit superbos

brachio suo

brachio suo

brachio suo

brachio suo

brachio suo

violons

Magnificat

persit Superbos

dispersit super- - bos men-

dispersit superbos

sit Superbos dispersit Superbos

dispersit dispersit Superbos

dispersit Superbos dispersit Superbos

dispersit Superbos

dispersit Superbos dispersit Superbos

dispersit Superbos dispersit Superbos

dispersit dispersit super- bos

dispersit Superbos dispersit Superbos

mente cordis sui dispersit superbos dispersit superbos dispersit su

te cordis sui dispersit superbos. dispersit superbos dispersit su

mente cordis sui dispersit superbos su

mente cordis sui dispersit dispersit su

mente cordis sui dispersit dispersit superbos

dispersit superbos dispersit su

dispersit superbos dispersit su

dispersit superbos dispersit su.

dispersit superbos dispersit su

(dispersit superbos dispersit su

Magnificat

perbos dispersit. Superbos mente cordis su — i

perbos dispersit. Superbos mente cordis suj

perbos mente cordis sui mente cordis cordis suj

perbos mente cordis suj mente cordis suj

mente cordis suj mente cordis su — j mente cordis suj

perbos dispersit Superbos mente cordis su — j

perbos mente cordis suj dispersit Superbos mente cordis suj

perbos mente cordis suj mente cordis suj

perbos mente cordis suj cordis suj

perbos mente cordis su. — j mente cordis suj

Magnificat

deposuit potentes de sede deposuit deposuit potentes de se —

Violons

de de se — de. et exaltauit humiles et exaltauit et exal.

tauit humiles exaltauit humi

Magnificat

Esurientes

Esurien - tes impleuit

Esurientes impleuit bonis impleuit bonis Esuri -

Esurientes impleuit bo

les Esurientes impleuit bonis Esuri- entes im.

Esurien - tes impleuit bonis Et diuites dimisit jnanes jna.

bonis imple. - - uit bonis et diuites dimisit et diuites dimi

entes impleuit bonis impleuit bonis Et diui

nis Esurientes impleuit bonis

pleuit bonis impleuit bo nis et diuites dimisit jnanes

Magnificat

ncs dimisit jnanes

sit jnanes Esuri- en

tes Et diuites dimisit et diuites dimisit jnanes jnanes esurien

Et diuites dimisit et diuites dimisit jnanes jnanes Esuri

jnanes et diuites dimisit et diuites dimisit jnanes

dimisit jnanes

et diuites dimisit jnanes dimisit jnanes

et diuites dimisit jnanes dimisit jnanes

Et diuites dimisit et diuites dimisit jnanes.

Magnificat

Et diuites et diuites dimisit jnanes di
tes implcuit bonis et diui — tes dimisit jnanes di
tes et diuites dimisit jna — nes
entes implcuit bonis et diuites dimisit jna- nes di
et diuites dimisit jnanes et diuites dimisit jnanes di
Et diuites et diuites dimisit jnanes
et diuites dimisit jna. — nes
et diuites dimisit et diuites dimisit jnanes
et diuites et diuites dimisit j — nanes
et diuites dimisit et diuites dimisit jnanes

Magnificat

misit jnanes jnanes

misit jnanes dimisit jnanes

— nes dimisit jna. — nes

misit dimisit jnanes Suscepit jfrael puerum Suum

misit jnanes dimisit jnanes.

jnanes

jna nes

jnanes

jnanes

jna — nes

Suscepit Jfrael puerum. Suum recordatus miseri cordiæ fu —

Magnificat

æ miſeri cordi-æ ſuæ Recordatus miſeri cordiæ

miſeri cordiæ ſuæ

ſymphonie

ſicut lo

ſicut locutus eſt ad patres

ſicut locutus eſt

violons

Magnificat

sicut locutus est

sicut locutus est ad patres nostros

cutus est

sicut locutus est ad patres nostros

nos- tros

sicut locutus est ad patres nostros ad

sicut locutus est ad patres nostros

sicut locutus est

ad patres nostros

sicut locutus est ad patres nostros

sicut locutus est

ad patres patres nostros

sicut locutus est

sicut locutus est ad patres nostros

sicut locutus est

sicut locutus est ad patres nostros

sicut locutus est

sicut locutus est ad patres nostros

sicut locutus est

sicut locutus est ad patres nostros

sicut locutus est

sicut locutus est ad patres nostros

sicut locutus est

Magnificat

ad patres nostros abraham // et semini ejus in sæcula

ad patres nostros abraham // et semini ejus in sæcula

patres nostros abraham // et semini ejus in sæcula

ad patres nostros abraham //

ad patres nostros abraham // et semini ejus in sæcula.

abraham //

ad patres nostros abraham // abraham //

ad patres nostros abraham // abraham //

ad patres nostros abraham // abraham //

ad patres nostros abraham // abraham //

ad patres nostros abraham //

ad patres nostros abraham //

Magnificat

abraham // et semini ejus in sæcu

abraham // et semini ejus in sæcu

abraham // et semini ejus in sæcu-

abraham // Et se- mini ejus in sæcu

abraham // et semini ejus in sæcu

Et semini ejus in sæcula abraham // et semini ejus in sæcu

et semini ejus in sæcula abraham // et semini ejus in sæcu

et semini ejus in sæcula abraham // et semini ejus in sæcu

et semini ejus in sæcula abraham et semini ejus in sæcu-

Et semini ejus in sæcula abraham // et semini ejus in sæcu-

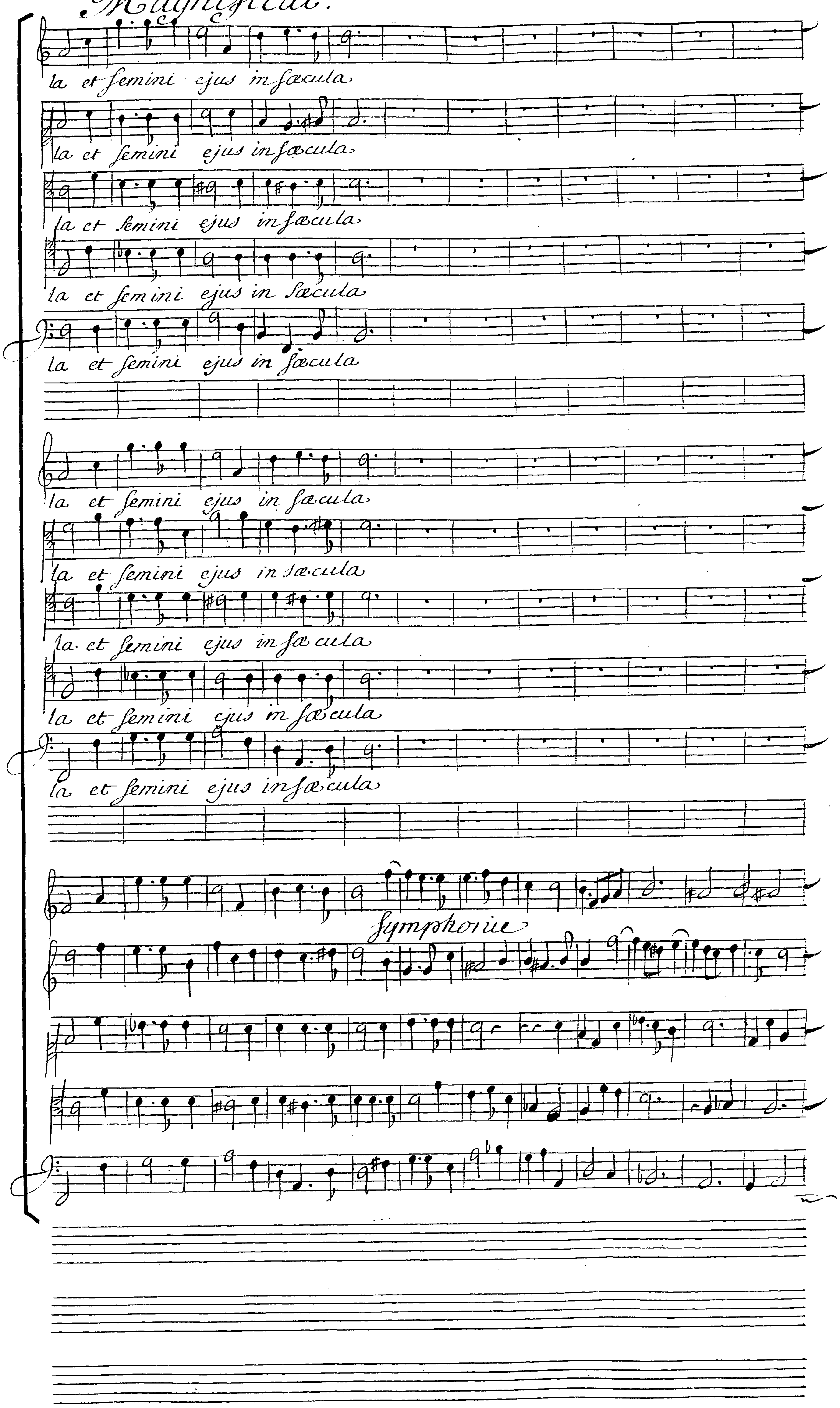
la et semini ejus in sæcula
la et semini ejus in sæcula
la et semini ejus in sæcula
la et semini ejus in sæcula
la et semini ejus in sæcula
la et semini ejus in sæcula
la et semini ejus in sæcula
la et semini ejus in sæcula
la et semini ejus in sæcula
la et semini ejus in sæcula
Symphonie

Magnificat

gloria patri glo –

glo – ria glo – – ria

gloria glo – – – ria. patri glori –

gloria gloria patri g

gloria glo – – – ria.

gloria patri glo – – –

glo – ri – a glo – – ria

gloria – glo – ria patri glori

gloria. – gloria. pa –

gloria glo – – – ria.

Magnificat

ri- a, patri et fili- o et Spiritu- i

pa- tri Et Spiritu- i. Sancto et Spiritu.

a pa- - - tri et fili- o et Spiritui

- - - tri et fi- - lio et Spiritu- i Sancto et Spiri

pa- tri et fili- o et Spiritui sanc- -

ri- a patri et fili- o et Spiritui.

patri et - - Spiritu- i Sancto et Spiritu.

a pa- - - tri et fili- o et Spiritui

- - - tri et - fi- - lio et Spiritu- i Sancto Spiri

- - - pa- tri et filio et Spiritui sanc- -

Magnificat

sanc — — to

Sicut erat in principi —

i Sanc — — to

Sicut erat in principio et nunc et

Sancto

Sicut erat in principio et nunc et semper et sem. —

hu — — i Sancto

Sicut erat in principio

to

Sicut erat

sanc — — to

i Sanc — to

— — Sancto

tui Sanc — to

to — — —

Magnificat

o sicut erat in principio et nunc et semper et semper sicut erat

semper et nunc et semper et nunc et semper sicut erat

per et semper et nunc et semper

et nunc et semper et semper et nunc et semper et semper sicut erat

in. principio et nunc et semper et semper.

Magnificat

in principio et nunc et semper sicut erat in principio

in principio sicut erat in principio et nunc et semper

sicut erat in principio et nunc et semper et nunc et

in principio et nunc et semper et nunc et Semper Et nunc et

sicut erat in principio et nunc et semper

sicut erat in principio

sicut erat in principio et nunc et semper

sicut erat in principio et nunc et semper et nunc et

sicut erat in principio et nunc et semper

sicut erat in principio et nunc et semper

sicut erat in principio et nunc et semper

Magnificat

Et nunc et semper et semper sicut erat in principio

Et nunc et semper et nunc et semper sicut erat in principio

Semper sicut erat in principio sicut erat in principio

Semper et nunc et semper sicut erat in principio

et nunc et semper sicut erat in principio

et nunc et semper sicut erat in principio

Et nunc et semper sicut erat in principio

Semper sicut erat in principio

Semper et nunc et semper sicut erat in principio

et nunc et sem per sicut erat in principio

Magnificat

Et nunc et semper

Et in

et nunc et semper

Et in

et nunc et semper

Et in

et nunc et semper

Et in

Et nunc et semper

et nunc et semper et semper Et in

Et nunc et semper

et in Sæcula

et nunc et semper

et in Sæcula.

et nunc et semper

et in Sæcula

et nunc et semper

et in Sæcula

et nunc et semper

et in Sæcula

et nunc et semper

Magnificat

Sæcula et in sæcula sæculorum Amen.

Sæcula Et in sæcula sæculorum amen a — — — — men a

Sæcula et in sæcula sæculorum amen a — — — — — men

Sæcula et in Sæcula Sæculorum amen

Sæcula et in sæcula sæculorum amen a — — — —

Sæculorum et in sæcula sæculorum

Sæculorum et in Sæcula sæculorum a — — — — — men a —

Sæculorum et in sæcula sæculorum a — — — — — men

Sæculorum et in sæcula sæculorum.

Sæculorum et in sæcula sæculorum a — — —

Magnificat

a - - - - - - - men a - men

- - men a - - - men a - - - men a - men

amen a - - - men amen

a - - - - - men a men

men a - - - - men a men. a - - men amen

a - - - - - men a - men et in

- - men a - - - - men amen et in

a - men a - - men amen et in

a - - - - - - - men a - men et in

men a - - - men amen. et in

Magnificat.

Et in ſæcula et in ſæcula ſæculorum amen amen amen

et in ſæcula et in ſæcula ſæculorum amen amen a — — — men.

et in ſæcula et in ſæcula ſæculorum amen amen amen

et in ſæcula et in ſæcula ſæculorum amen a — men amen

Et in ſæcula et in ſæcula ſæculorum amen amen amen

ſæcula ſæculorum et in ſæcula ſæculorum amen amen

ſæcula ſæculorum et in ſæcula ſæculorum amen a — — men

ſæcula ſæculorum et in ſæcula ſæculorum amen amen

ſæcula ſæculorum et in ſæcula ſæculorum amen amen

ſæcula ſæculorum et in ſæcula ſæculorum amen amen

ſæcula ſæculorum et in ſæcula ſæculorum a — men amen.

Quemadmodum desiderat

Symphonie

quemadmodum de.

Quemadmodum.

siderat Seruus ad fontes aquarum ita desiderat a — nima mea ad te de —

quemadmódum de

us ita desiderat desiderat anima mea ad — — — te de —

quemadmodum de — siderat desiderat Seruus ad fontes aquarum.

siderat Seruus ad fontes a — — qua — — — rum ita de

us quemadmodum desiderat Seruus ad fontes aquarum ita de

i — ta desiderat anima mea ad te De — us De — us ad

siderat anima me — — a ad te Deus . ad te Deus ad te

siderat ita desiderat anima mea ad te De us ad te ad —

Quemadmodum.

te Deus Deus Sitiuit anima mea. ad Deum

— — — — Deus Sitiuit anima mea. ad Deum fontem ui —

Sitiuit anima mea ad Deum

te. Deus Sitiuit anima me — a Sitiuit anima

Sitiuit anima me —

fontem uiuum ad Deum fontem uiuum Sitiuit anima me

uum ad Deum fontem uiuum ad Deum fontem ui — — uum.

fontem uiuum ad deum fontem deum fontem uiuum Sitiuit

mea ad deum fontem uiuum fontem viuum ad Deum

a ad deum fontem uiuum ad deum fontem viuum Sitiuit anima

Quemadmodum

a ad Deum fontem viuum

sitiuit anima mea ad deum fontem viuum

anima mea ad deum fontem uiuum ad deum fontem uiuum

ad Deum fontem viuum ad deum fontem uiuum. quando ueniam

mea ad deum ad deum fontem uiuum. ad deum fontem. viuum

quando ueniam et appare – – bo ante –

et apparebo ante faciem Dej quando ueniam et apparebo ante

faciem Dej et apparebo apparebo ante faciem De–

faciem Dej quando ueniam et apparebo ante faciem. De–

sitiuit

Quem ad modum

Sitiuit anima mea — ad deum fontem uiuum ad deum fontem ui —
i Sitiuit Sitiuit anima mea ad deum fontem ui —
anima mea ad Deum ad deum fontem uiuum quando
i Sitiuit anima mea ad Deum ad Deum fontem ui —
Sitiuit anima mea ad Deum fontem uiuum ad Deum fontem ui —
uum quando ueniam et apparebo ante faciem De — — i.
uum quando ueniam et apparebo ante faciem De j quando
ueniam et apparebo ante faciem De — j
uum.
uum quando ueniam et apparebo ante faciem De — j quando-

Quem ad modum.

quando ueniam et apparebo ante faciem

ueniam - et apparebo ante faciem De. —

quando ueniam. et apparebo ante faciem Dej ante faci —

quando ueniam · et appare — bo ante faci — — em

ueniam. et apparebo ante faciem De — j ante

De — — j

— — — i

em De j

De — — j

faciem Dej

uiolons

Fuerunt mihi lachrimæ

Fuerunt mihj lachrimæ

Fuerunt mihi lachrimæ me — æ.

Quem admodum.

fuerunt mihj lachrimæ

me - - - æ

me - - - æ

fue - runt mihi lachrimæ

fuerunt mihi lachrimæ me - æ.

me - - - æ fuerunt mihi lachrimæ meæ panes

panes die ac noc -

me - - æ fuerunt mihi lachrimæ me -

panes die ac nocte

die ac nocte panes die ac nocte pa - - - nes di -

panes die ac nocte panes die ac nocte di -

te

æ

panes die ac nocte panes die ac nocte di es

quem-ad-modum

e ac nocte fuerunt mihi lachrimæ me

e ac nocte fuerunt mihi lachrimæ fuerunt mihi lachrimæ

fue — runt mihi lachrimæ panes Die ac

fuerunt mihi lachrimæ me — æ

ac nocte fuerunt mihi lachrimæ me — æ pa —

æ panes Di — e ac nocte dum dicitur mihi quotidie

me. — æ panes Die ac nocte dum dicitur mihj quotidie

nocte panes Di — e ac nocte dum dicitur mihi quotidie

panes Die ac nocte dum dicitur mihj quotidi — e

nes Di — — e ac noc — te dum dicitur mihi quotidje

Quemadmodum

ubi est Deus tuus dum dicitur mihi quoti— di— e vbi est

ubi est Deus tuus dum dicitur mihi quotidi — e ubi est

ubi est Deus tu - us dum dicitur mihi quotidie ubi est

ubj eſt Deus tuus

ubj est Deus tu - - us.

Deus tu - us dum dicitur dum dicitur mihj quotidie

Deus tuus dum dicitur dum dicitur mihi quotidie quo —

Deus tuus dum dicitur dum dicitur mihj quotidie

dum dicitur dum dicitur mihi quotidie

dum dicitur dum dicitur mihj quotidie mihj quo

146

Quemadmodum.

ubi est de- us tuus

lidie ubi est Deus tu- us

ubi est Deus tu- us hæc recordatus sum et effudi in me animam

vbi est Deus tuus

lidje ubi est Deus tuus.

meam. Effudi in me animam animam meam.

uiolons

hæc recordatus sum Et effudi in me animam animam meam.

Qucm admodum

quoniam transibo in locum tabernaculi admirabilis taber

naculj admirabilis vsque addomum de— j addomum addomum De—

in uoce exultati

in—

j

uiolons

Quemadmodum.

onis et confessio – nis in uoce exultati – onis et confessio – –

uoce exultatio – nis in uoce exultati – onis et confessio –

in uoce exulta – – tionis et confessio – nis

in uoce exultatio – nis et confessionis in uoce exul

– – nis in uoce exultati – onis in uoce in uoce

nis in uoce exutati – onis in uoce exulta tio – – nis in uoce

in uoce exul – tatio – nis in uoce exultatio – nis

in uoce exultati – o – nis et confessio – nis in uoce –

Quemadmodum.

tatio— nis et confessio — nis exul — tati — onis et con—

exultati — onis et confessio —nis in uoce exultati — onis et con—

exultati— onis et confessio nis in uoce et con

et confessio — nis in uoce exultatio — nis et con—

exultati— onis et confessio— nis in uoce exultati— onis et con—

fessio- nis Sonus so— — nus Epulantis Sonus Epulantis

fessionis Sonus so— nus so— nus so ——

fessio— nis so— — nus Epulantis so— — nus Epulan — tis

fessionis Sonus so— — — nus so— — nus Epulantis—

fessio — nis so— nus so— — — nus Epu— lantis so— nus

Quemadmodum.

Sonus Epulantis Sonus Epulan- - tis

- nus so- nus so- nus epulantis.

Sonus Sonus epu- lantis

Sonus So- nus so- nus Epulan- tis

So- nus so- - nus Sonus epulan tis

Symphonije

quare tristis es anima mea quare tris- - tis

quare tristis es anima quare tristis es anima me-

quare tristis es anima me- a quare tristis es

es et quare conturbas me quare conturbas conturbas

- a et quare conturbas me quare conturbas me et quare con-

et quare conturbas conturbas me et quare conturbas conturbas me conturbas

Quem admodum

me conturbas me qua- re tristis es anima anima

turbas conturbas me qua- re trio - - tis es

me conturbas me quare tristis es a- nima me-

me - a

Et quare conturbas

et quare conturbas conturbas me et qua

a et quare conturbas conturbas me et quare conturbas conturbas

me conturbas me et quare conturbas me et quare conturbas me con

re conturbas me et quare conturbas me et quare conturbas me con

me conturbas me et quare conturbas me qua -

turbas conturbas me Spera Spera in

turbas con tur- bas - me Spera Spera in

re conturbas - me Spera Spera in

Quemadmodum.

Deo Spera. Spera in Deo Spera in Deo quoniam adhuc confi

Deo Spera. Spera in Deo Spera Spera in Deo quoniam adhuc confi

Spera. Spera in Deo Spera. Spera in Deo quoniam adhuc confi

Deo Spera Spera in Deo Spera Spera in Deo quoniam adhuc confi

Spera Spera. in Deo Spera Spera in Deo quoniam adhuc confi

tebor jl- - -li Salutare multus me.

tebor jllj Salutare mul- tus Salu — tare multus

tebor jlli Salutare Salutare multus mej Salu

tebor jl- -li Saluta- - re multus me. —

tebor jllj Salutare multus mej et Deus.

i Saluta – re multus me— j et Deus

mej Salutare multus mej et Deus meus et Deus

tare multus mej et Deus et Deus meus et Deus

i salu – tare multus mej et Deus meus et Deus

meus Salutare multus mej et Deus meus et Deus

meus Deus meus.

me – – – us meus

De. – – us me– us.

me – – – us

me. – – – – – us.

CONSERVATOIRE DE MUSIQUE BIBLIOTHÈQUE.