Första Advents Söndagen.

(a) Ps. 24:7 Göer portarna vida, och dörarna i verldene höga, at Arones Konung må draga therin. (a) Han är then eviga Konungen, hvilken Gud satt hafver öfver all sin händers verk: all ting äro under Hans fötter lagd. (b) Han är then Konung, hvilke Gud hafver gifvit
(b) 1. Tim. 1:17. Ps. 8:7. wäld, ära, och Rike, at all land och folk skulle tjena
Honom: Hans välde är evigt, thet icke förgås, och
(c) Dan. 7:14. Hans Rike hafver ingen ända. (c) Han är vår Konung,
then oss frälsat hafver, ifrå våra owänner, och uthi allas
(d) Luc. 1:71. theras hand, som hata oss. (d) Then sig sielf för oss ut-
gifvit hafver, på thet Han skulle förlossa oss, ifrå alla
orättfärdighet, och rena oss sig sielfvom, et folk, til
(e) Tit. 2:14. egendom. (e) Han är, then en Konung vara skall, öfver
(f) Luc. 1:33. Jacobs hus i evig tid. (f) Honom bära alla Propheterna vit-
nesbörd, at hvar och en som tror på Honom, han skal få syn-
(g) Ap. G. 10:43. dernas förlåtelse genom Hans namn. (g) Ingom androm
är Saligheet: ty thet är icke eller något annat namn, under
Himmelen människjonen gifvit, i hvilko vi skole salige
(h) Ap. G. 4:12. vorda. (h) Allom them, som Honom anammade, gaf Han
magt, at blifva Guds barn, them som tro i Hans namn. (i)
(i) Joh. 1:12. Genom Honom hafve vi dristighet och tilgång, til Fadren,
(k) Eph. 3:12. med all förtröstning, genom trona på Honom. (k) Låtom
oss tröstelige framgå til Nådastolen, at vi måge få barm-
(l) Ebr. 4:16. hertighet, och finna Nåd, på then tid oss hielp behöfves. (l)

fol 24
Wur D. Crofts
Musicus Apparatus Academicus

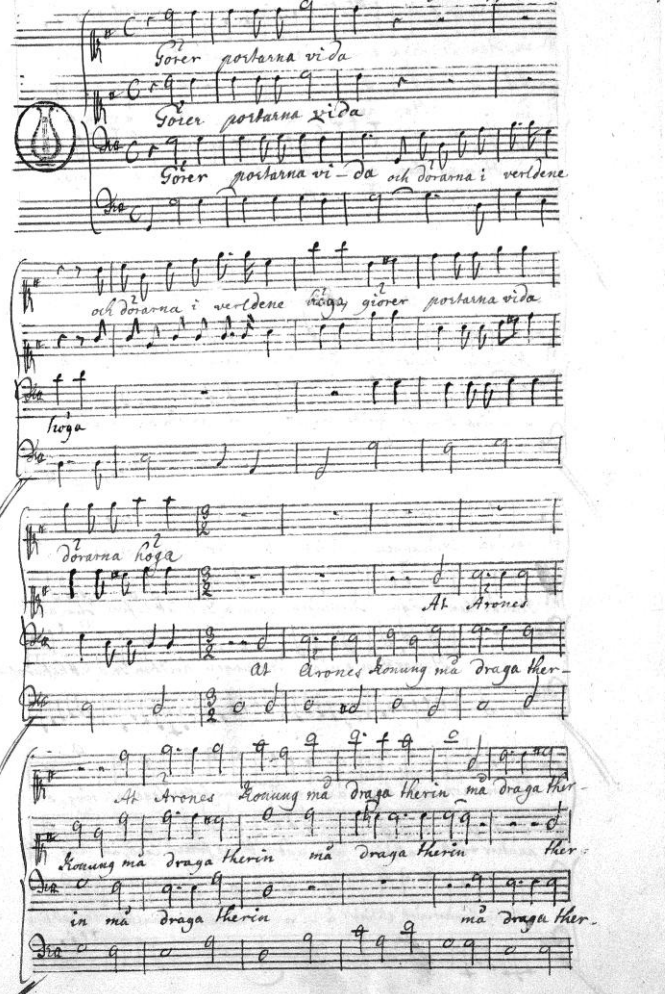

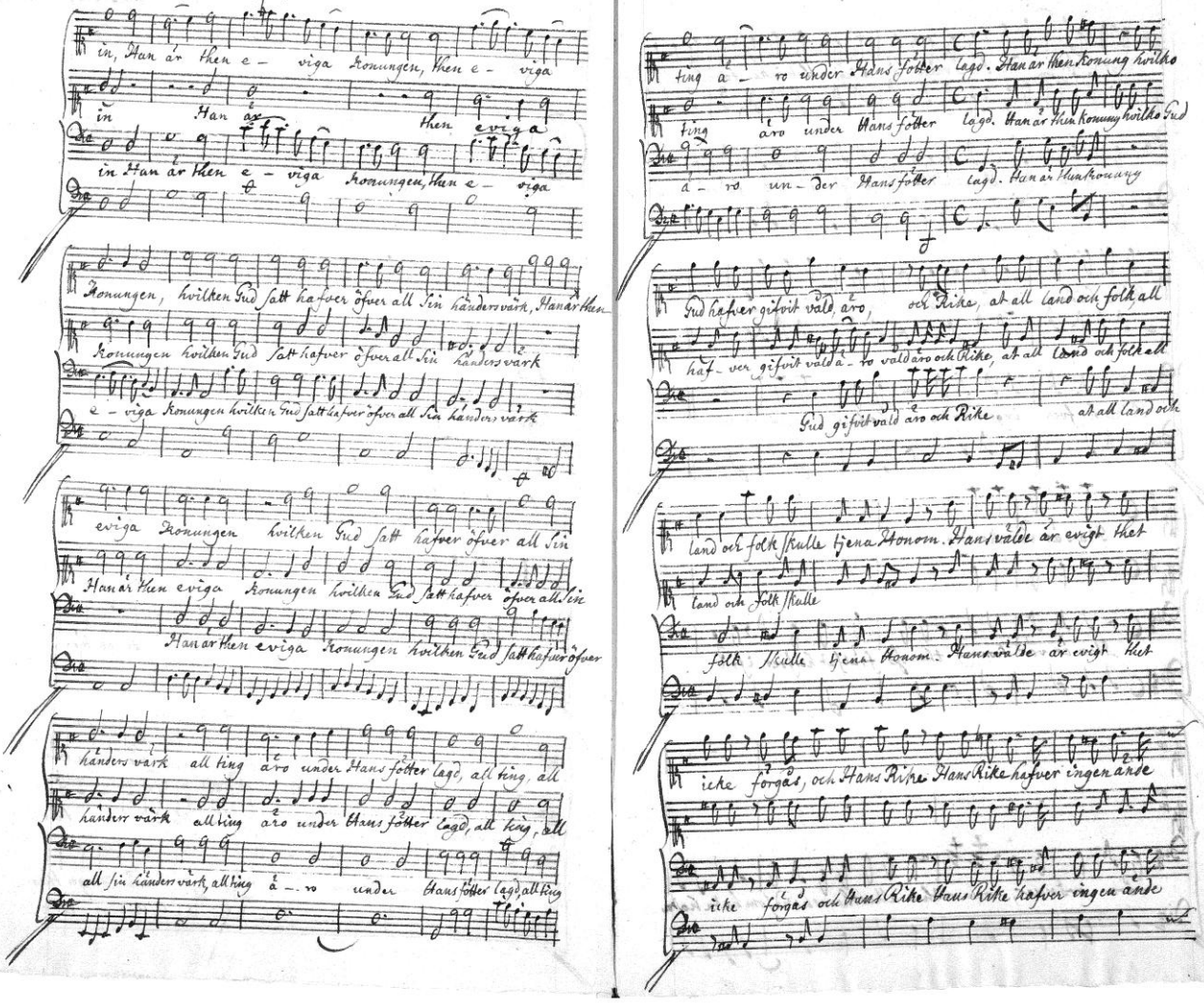
in, Han är then e – viga Konungen, then e – viga
in Han är then e viga
in Han är then e – viga Konungen, then e – viga
Konungen, hwilken Gud satt hafver öfwer all Sin händers wärk, Han är then
konungen hwilken Gud satt hafver öfwer all Sin händers wärk
e – viga konungen hwilken Gud satt hafver öfwer all Sin händers wärk
eviga Konungen hwilken Gud satt hafver öfwer all Sin
Han är then eviga konungen hwilken Gud satt hafver öfwer all Sin
Han är then eviga konungen hwilken Gud satt hafver öfwer
händers wärk all ting äro under Hans fötter lagd, all ting, all
händer wärk all ting äro under Hans fötter lagd, all ting, all
all Sin händers wärk, all ting ä – ro under Hans fötter lagd, all ting
ting a – ro under Hans fötter lagd. Han är then Konung hwilke
ting äro under Hans fötter lagd. Han är then Konung hwilke Gud
ä – ro un – der Hans fötter lagd. Han är then Konung
Gud hafver gifwit wald, äro, och Rike, at all land och folk all
haf – ver gifwit wald ä – ro wald äro och Rike, at all land och folk all
Gud gifwit wald äro och Rike at all land och
land och folk skulle tjena Honom. Hans wälde är ewigt thet
land och folk skulle
folk skulle tjena Honom. Hans wälde är ewigt thet
icke förgås, och Hans Rike. Hans Rike hafver ingen ände
icke förgås och Hans Rike Hans Rike hafver ingen ände

ingen än - da Hans välde är evigt thet icke förgås, och Hans

ingen än - da Hans välde är evigt thet icke förgås och Hans

Rike hafver ingen ända hafver ingen ända

Rike hafver ingen ända hafver ingen ända.

Han är vår konung

Han är vår konung then oss frälsat hafver i frå

våra ovänner, och uthu allas theras händ som hata hata

Han är vår konung then oss frälsat hafver i frå våra o -

våra ovän -

oss Han är vår konung then oss frälsat hafver i frå våra ovän -

vänner och utu allas theras händ som hata oss

ner och utu allas theras händ som hata oss

ner och utu allas theras händ som hata oss. then sig

på thet Han skulle förlossa oss från all

sielf för oss utgifvit hafver på thet Han skulle för -

Then sig sielf för oss utgifvit hafver på thet Han -

orättfärdighet och rena oss sig sielfvom et folk til egen -

lossa oss på thet Han skulle för -

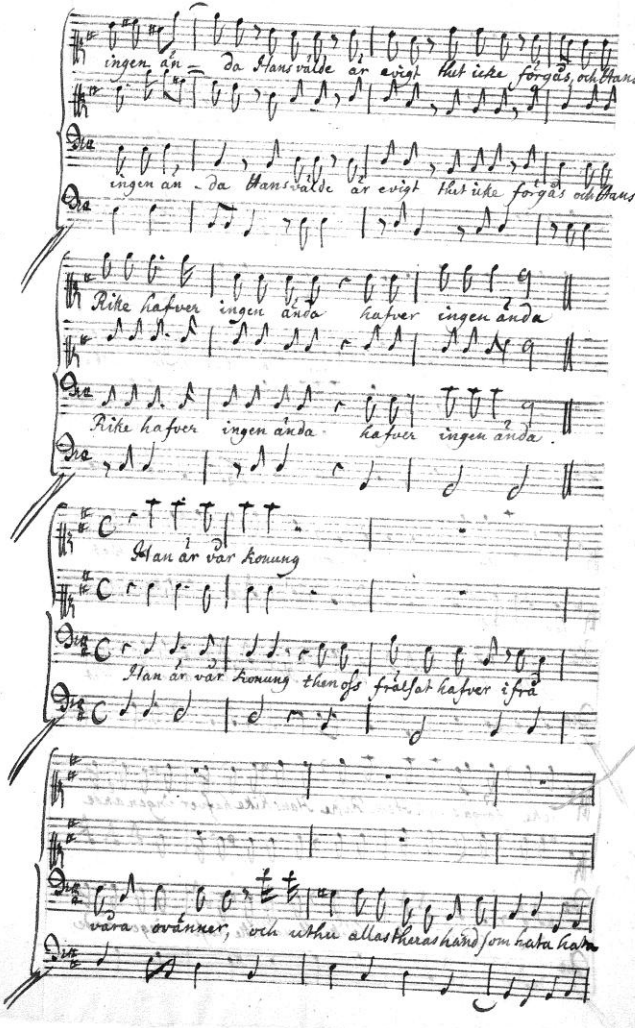

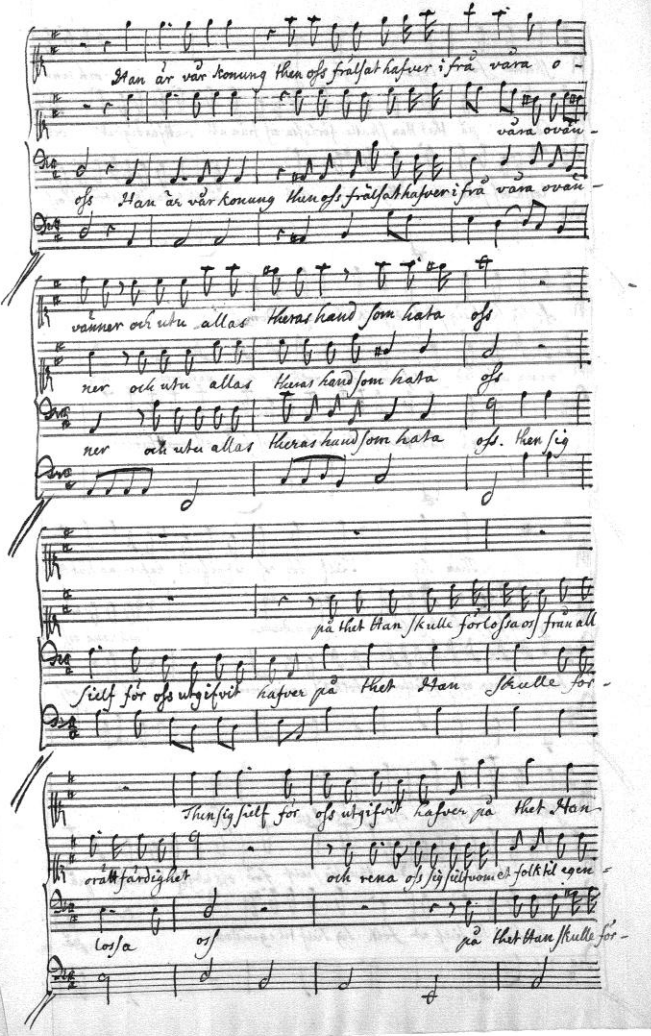

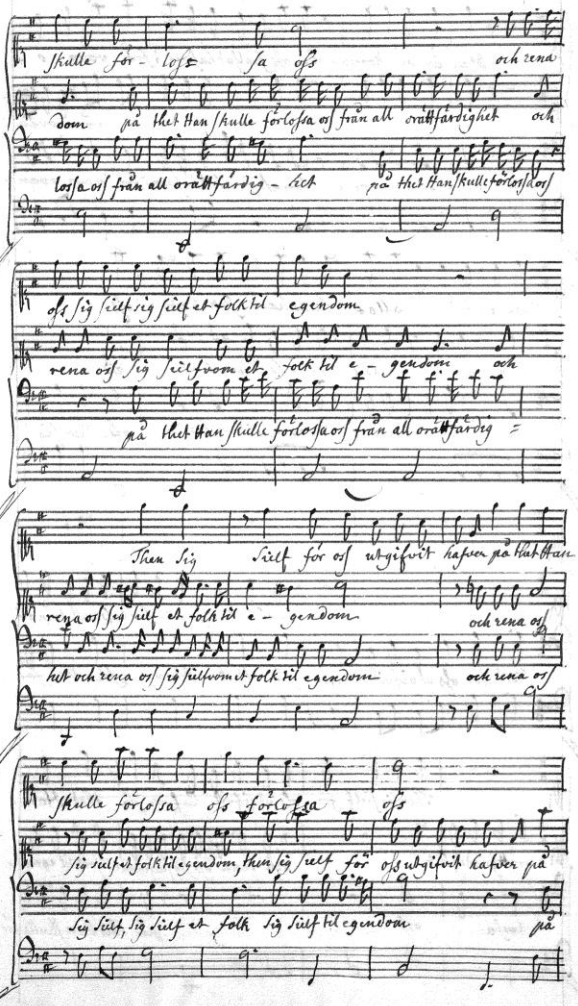
skulle för - lösa oss och rena
dom på thet Han skulle förlösa oss från all orättfärdighet och
lösa oss från all orättfärdig - het på thet Han skulle förlösa oss
oss sig sielf sig sielf et folk til egendom
rena oss sig sielfsvom et folk til e - gendom och
på thet Han skulle förlösa oss från all orättfärdig =
Then sig sielf för oss utgifvit hafver på thet Han
rena oss sig sielf et folk til e - gendom och rena oss
het och rena oss sig sielfsvom et folk til egendom och rena oss
skulle förlösa oss förlösa oss
sig sielfsvom et folk til egendom, then sig sielf för oss utgifvit hafver på
sig sielf sig sielf et folk sig sielf til egendom på

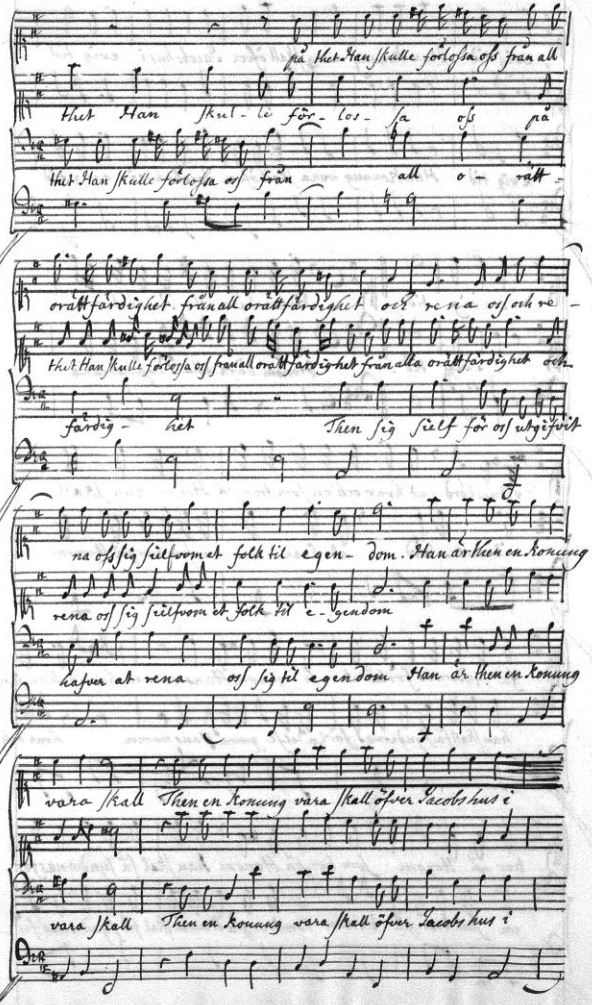
på thet Han skulle förlösa oss från all
thet Han skul - le för - lös - sa oss på
thet Han skulle förlösa oss från all o - rätt -
orättfärdighet från all orättfärdighet och rena oss och re -
thet Han skulle förlösa oss från all orättfärdighet från alla orättfärdighet och
färdig - het Then sig sielf för oss utgifvit
na oss sig sielfsvom et folk til egen - dom. Han är then en konung
rena oss sig sielfsvom et folk til e - gendom
hafver at rena oss sig til egendom Han är then en konung
vara skall Then en konung vara skall öfver Jacobs hus i
vara skall Then en konung vara skall öfver Jacobs hus i

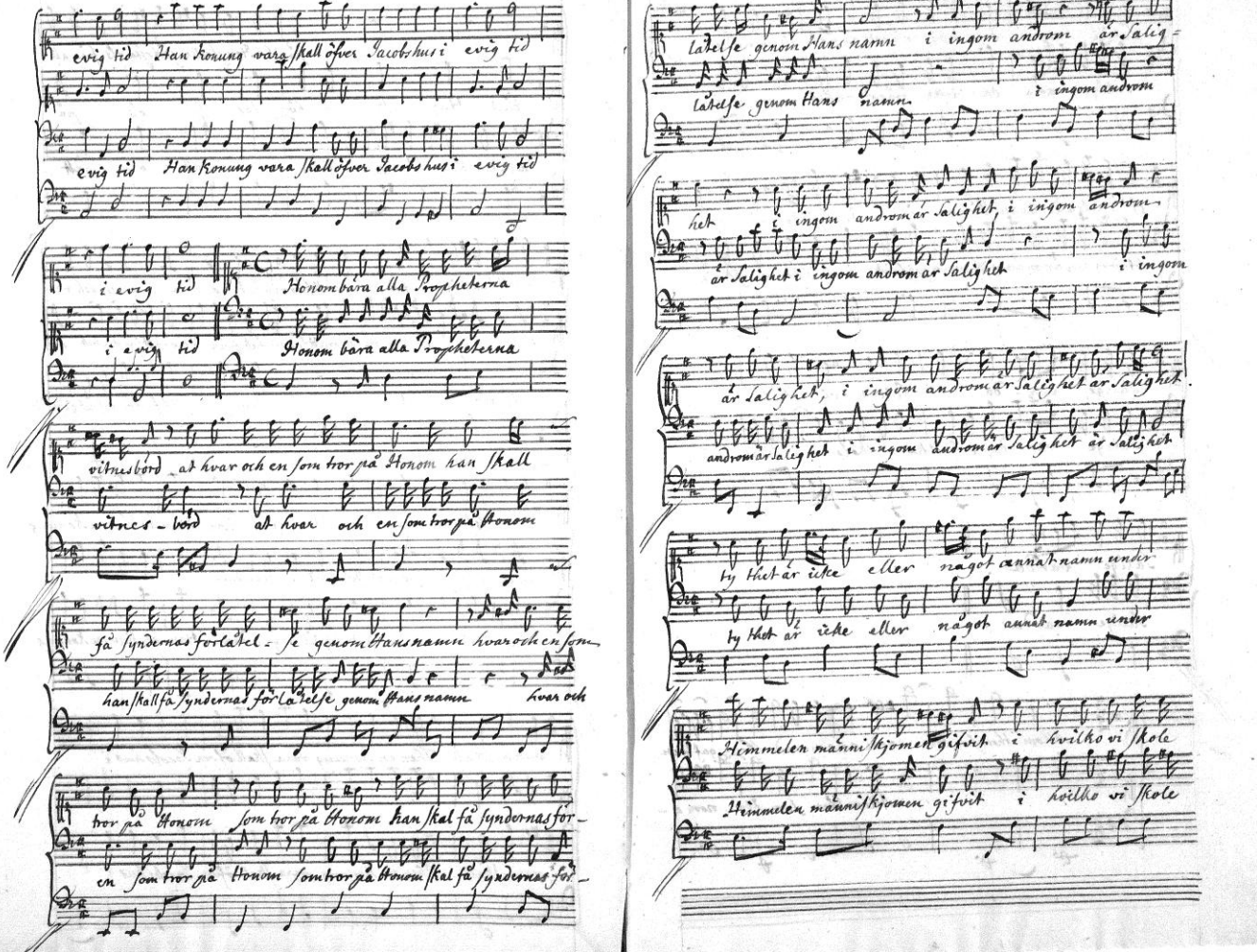
evig tid Han Konung vara skall öfver Jacobshus i evig tid
evig tid Han Konung vara skall öfver Jacobshus i evig tid
i evig tid Honom bära alla Propheterna
i evig tid Honom bära alla Propheterna
vitnesbörd at hvar och en som tror på Honom han skall
vitnes-börd at hvar och en som tror på Honom
få syndernas förlåtel-se genom Hans namn hvar och en som
han skall få syndernas förlåtelse genom Hans namn hvar och
tror på Honom som tror på Honom han skal få syndernas för-
en som tror på Honom som tror på Honom skal få syndernas för-
låtelse genom Hans namn i ingom androm är salig-
låtelse genom Hans namn i ingom androm
het i ingom androm är salighet, i ingom androm-
är salighet i ingom androm är salighet i ingom
är salighet, i ingom androm är salighet är salighet
androm är salighet i ingom androm är salighet är salighet
ty Hhet är icke eller något annat namn under
ty Hhet är icke eller något annat namn under
Himmelen människjonen gifvit i hvilko vi skole
Himmelen människjonen gifvit i hvilko vi skole

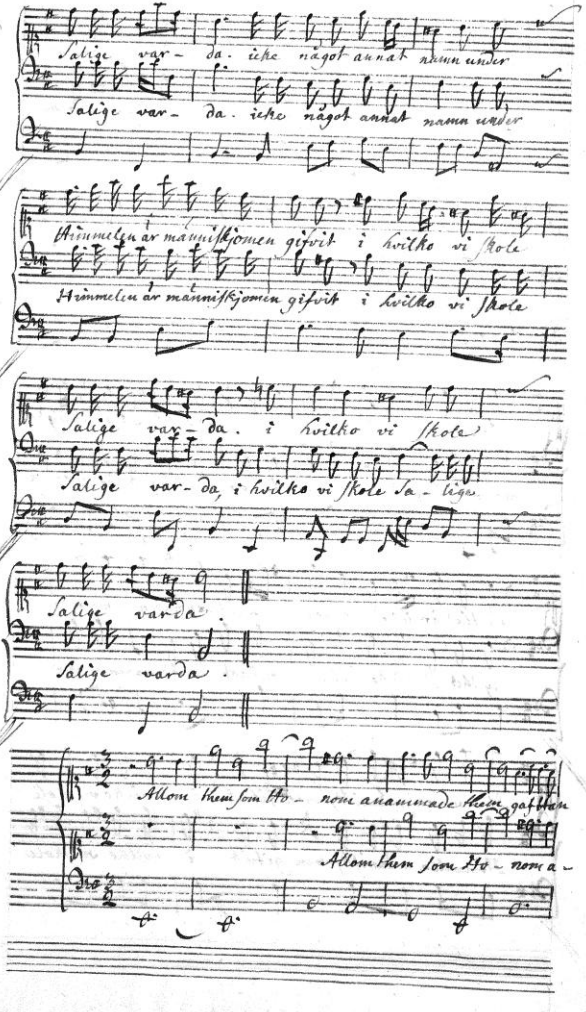
Salige var- da. icke något annat namn under
Salige var- da. icke något annat namn under
Himmelen är människjonen gifvit i hvilko vi skole
Himmelen är människjonen gifvit i hvilko vi skole
Salige var- da. i hvilko vi skole
Salige var- da, i hvilko vi skole Sa- lige
Salige varda.
Salige varda.
Allom them som tro- nom a namnmade them gaf Han
Allom them som tro- nom a-

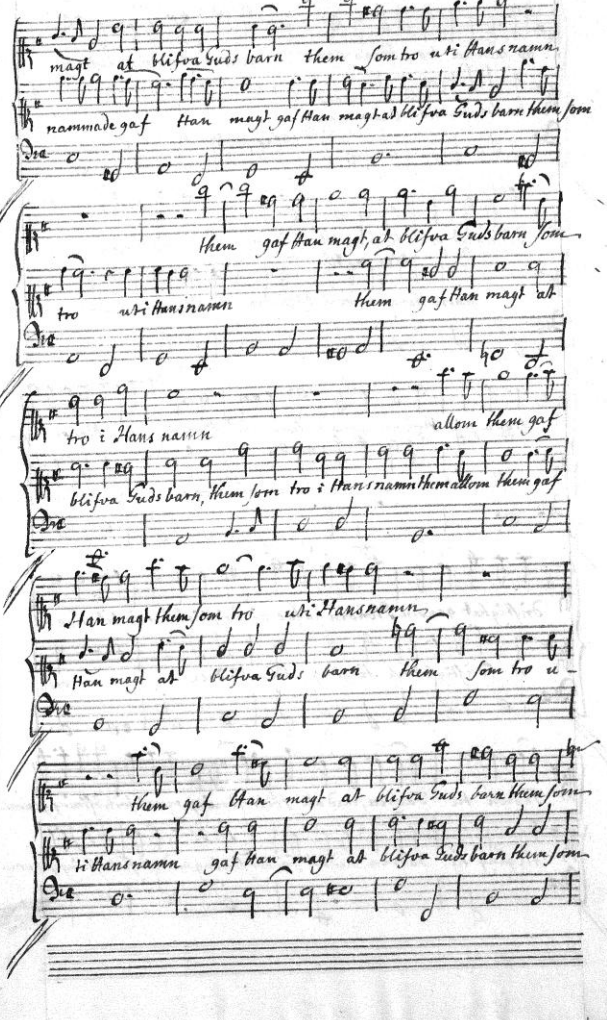
magt at blifva Guds barn them som tro uti Hans namn
nammade gaf Han magt gaf Han magt at blifva Guds barn them som
them gaf Han magt, at blifva Guds barn som
tro uti Hans namn them gaf Han magt at
tro i Hans namn allom them gaf
blifva Guds barn, them som tro i Hans namn them allom them gaf
Han magt them som tro uti Hans namn
Han magt at blifva Guds barn them som tro u-
them gaf Han magt at blifva Guds barn them som
i Hans namn gaf Han magt at blifva Guds barn them som

tro them som tro i Hans namn genom Honom hafve vi

tro them som tro i Hans namn

dristighet och tilgång til Fadren, med all förtröstning genom

genom Honom hafve vi dristighet och tilgång til Fadren med

trona på Honom genom trona på Honom, genom Honom hafve vi

all förtröstning genom trona på Honom genom Honom hafve

dristighet genom Honom hafve vi dristighet och tilgång til

vi dristighet och tilgång til Fadren och

Fadren til Fadren, med all förtröstning, med all förtröstning genom

tilgång til Fadren, med all förtröstning med all förtröstning genom

trona genom trona på Honom all förtröstning genom

trona genom trona på Honom all förtröstning all förtröstning genom

trona på Honom, all förtröstning genom trona på Honom, genom

trona på Honom, all förtröstning genom trona på Honom genom

trona på Honom

trona på Honom

Låtom oss tröstelig a framgå til Nåda - sto

len at vi måge få barmhertighet och finna Nåd then tid oss

Låtom oss tröstelig a framgå til Nåda -

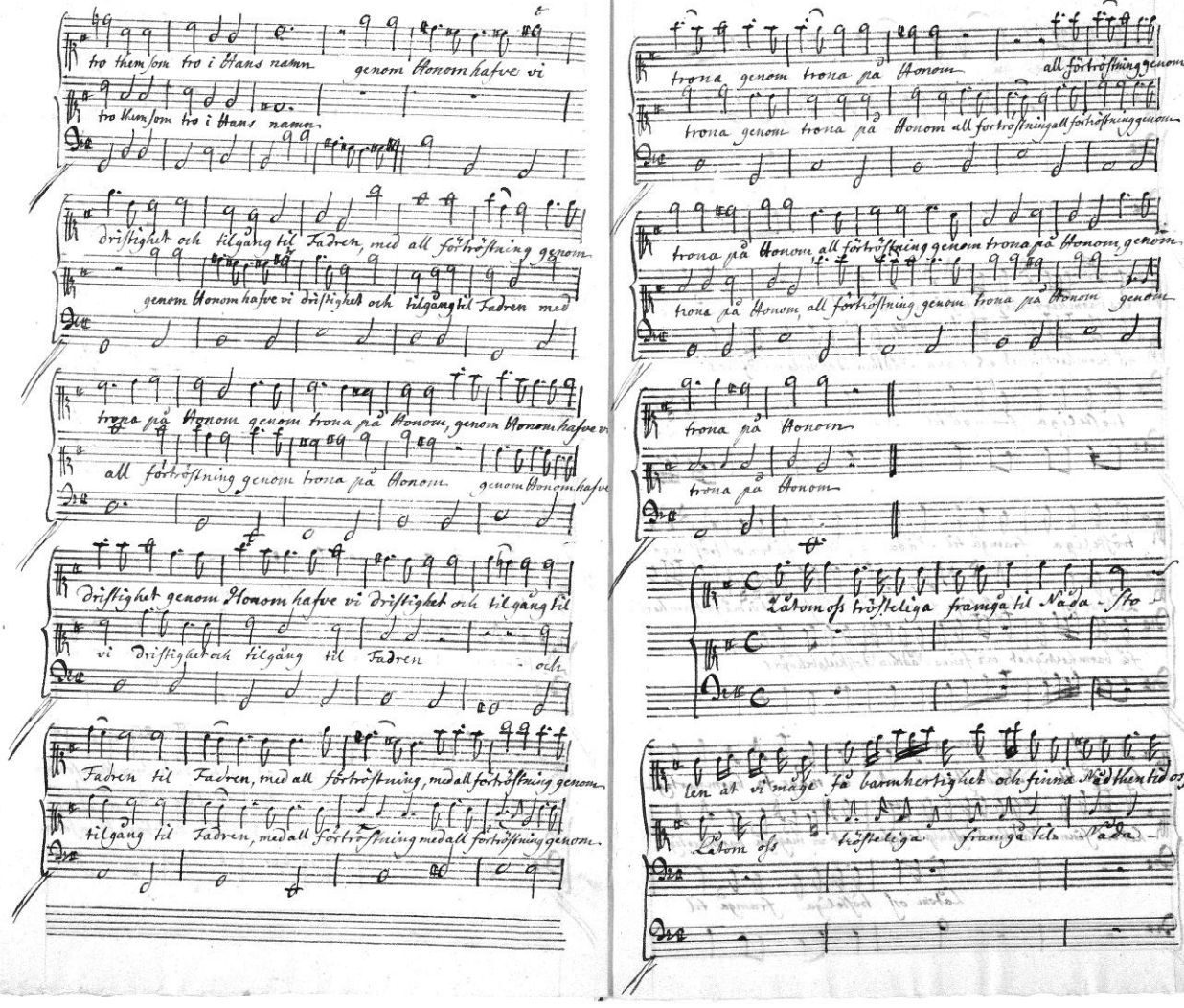

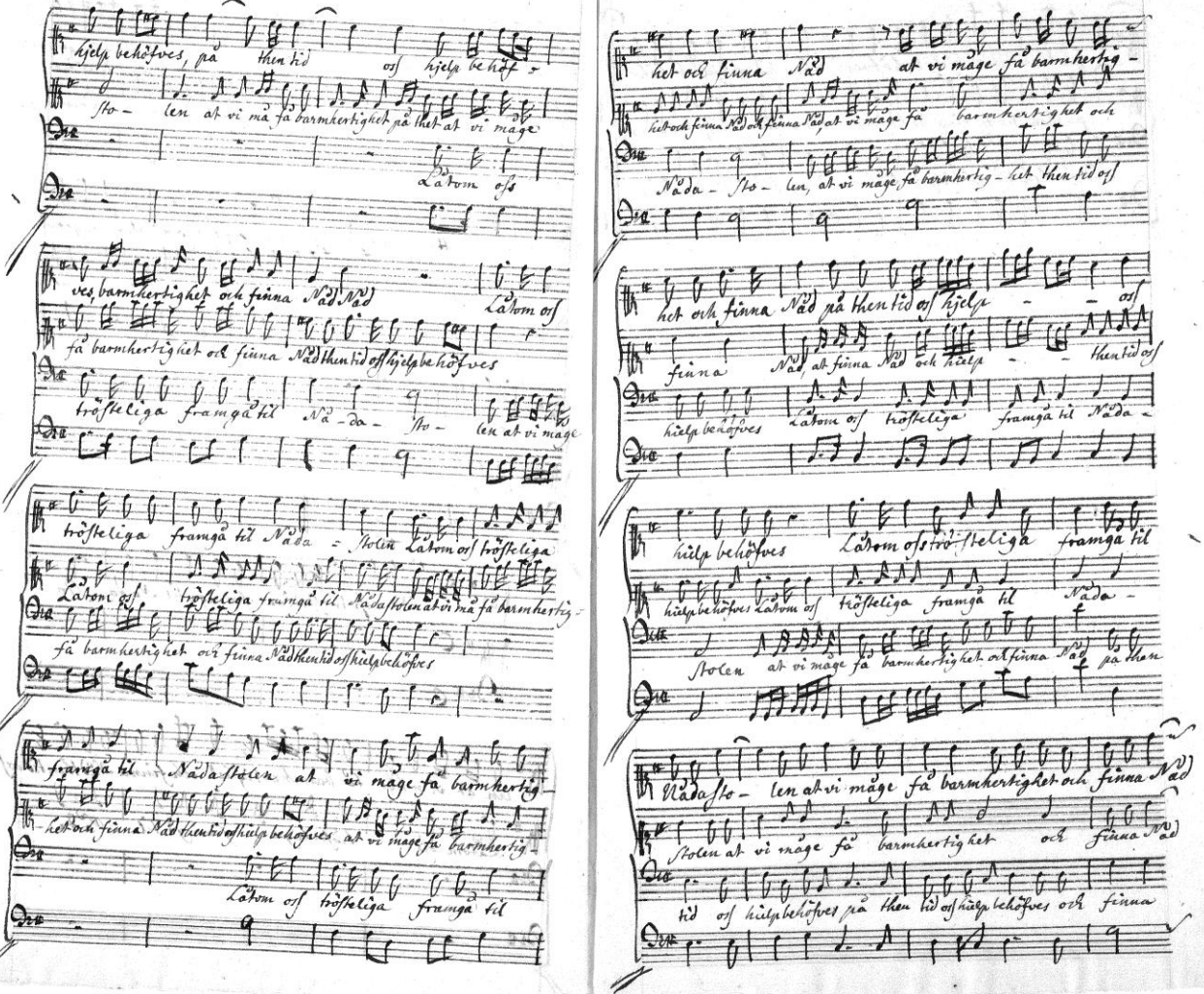
hjelp behöfves, på then tid oss hjelpa behöf-
sto- len at vi må få barmhertighet på thet at vi mage
Låtom oss
ves barmhertighet och finna Nåd Nåd
Låtom oss
få barmhertighet och finna Nåd then tid oss hjelp behöfves
tröfteliga framgå til Nå- da- sto- len at vi mage
tröfteliga framgå til Nåda- Stolen Låtom oss tröfteliga
Låtom oss tröfteliga framgå til Nåda stolen at vi må få barmhertig-
få barmhertighet och finna Nåd then tid oss hjelp behöfves
framgå til Nåda stolen at vi mage få barmhertig-
het och finna Nåd then tid oss hjelp behöfves at vi mage få barmhertig-
Låtom oss tröfteliga framgå til
het och finna Nåd at vi mage få barmhertig-
het och finna Nåd at vi mage få barmhertighet
Nåda- sto- len, at vi mage få barmhertig- het then tid oss
het och finna Nåd på then tid oss hjelpa
finna Nåd, at finna Nåd och hjelpa then tid oss
hjelp behöfves Låtom oss tröfteliga framgå til Nåda-
hjelp behöfves Låtom oss tröfteliga
hjelp behöfves Låtom oss tröfteliga framgå til
Stolen at vi mage få barmhertighet och finna Nåd på then
Nåda sto- len at vi mage få barmhertighet och finna Nåd
Stolen at vi mage få barmhertighet och finna Nåd
tid oss hjelp behöfves på then tid oss hjelp behöfves och finna

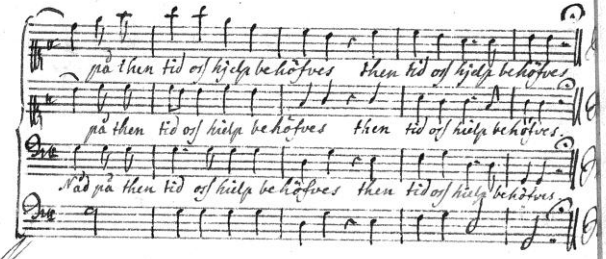
på then tid oss hjelp behöfves then tid oss hjelp behöfves
på then tid oss hielp behöfves then tid oss hielp behöfves
Nåd på then tid oss hielp behöfves then tid oss hielp behöfves

Juledag.